

# 6



## Le Regioni

## 6. Le Regioni

### 6.1 Il profilo di ciascuna Regione

Proseguendo lungo la via tracciata dal Rapporto sui Territori di ASviS del 2020, in questo capitolo si aggiorna l'analisi del posizionamento delle 19 Regioni e delle Province autonome di Trento e Bolzano rispetto agli SDGs anche per consentire una prima valutazione quantitativa dell'impatto della crisi pandemica sulla capacità dei territori di raggiungere gli Obiettivi dell'Agenda ONU 2030.

Le Regioni e le Province autonome vengono prese in esame sotto un duplice aspetto:

- a) l'analisi del trend degli indicatori sintetici nel confronto con l'andamento nazionale;
- b) la distanza dei territori dai Target quantitativi, elaborata con la metodologia di Eurostat esposta nel capitolo 2.

Gli indici compositi qui presentati si basano su 107 indicatori elementari<sup>1</sup>. In particolare, è stato possibile costruire indicatori sintetici per 14 Goal su 17, mentre per i Goal 13, 14 e 17 non è stato possibile elaborare un'analisi regionale a causa della carenza di dati. Si segnala che per i Goal 7, 10 e 12 non è stato possibile aggiornare l'indice composito territoriale al 2020 a causa della mancanza di dati. Si sottolinea che le elaborazioni relative all'anno 2020 sono comunque provvisorie a causa di alcune carenze nelle informazioni di base.

Per rendere più agevole il confronto tra la situazione di ciascuna Regione o Provincia autonoma e quella nazionale si riporta di seguito l'analisi dei 14 indici compositi per Goal qui utilizzati tratta dal Rapporto di ASviS del 2021 e riportata nel capitolo 2. Essa mostra che tra il 2010 e il 2020 l'Italia:

- migliora in cinque Goal: 3. Salute; 5. Uguaglianza di genere; 7. Sistema energetico; 9. Innovazione e 12. Economia circolare;
- peggiora in quattro Goal: 1. Povertà; 6. Acqua; 8. Condizione economica e occupazionale e 15. Ecosistema terrestre;
- presenta una situazione invariata per i restanti cinque Goal: 2. Alimentazione e agricoltura sostenibile; 4. Educazione; 10. Disuguaglianze; 11. Condizioni delle città e 16. Giustizia e istituzioni solide.

Per le Regioni e le Province autonome sono stati utilizzati 25 Target quantitativi dei 32 elaborati per l'Italia e riportati nel capitolo 2 in base alla disponibilità dei dati.

Per poter ampliare lo spettro delle valutazioni, sono stati utilizzati due diversi Target quantitativi, la riduzione del numero dei feriti anziché del numero dei morti per incidenti stradali (3.6), e la riduzione della produzione di rifiuti urbani anziché il loro tasso di riciclaggio (12.4).

## Regione Piemonte

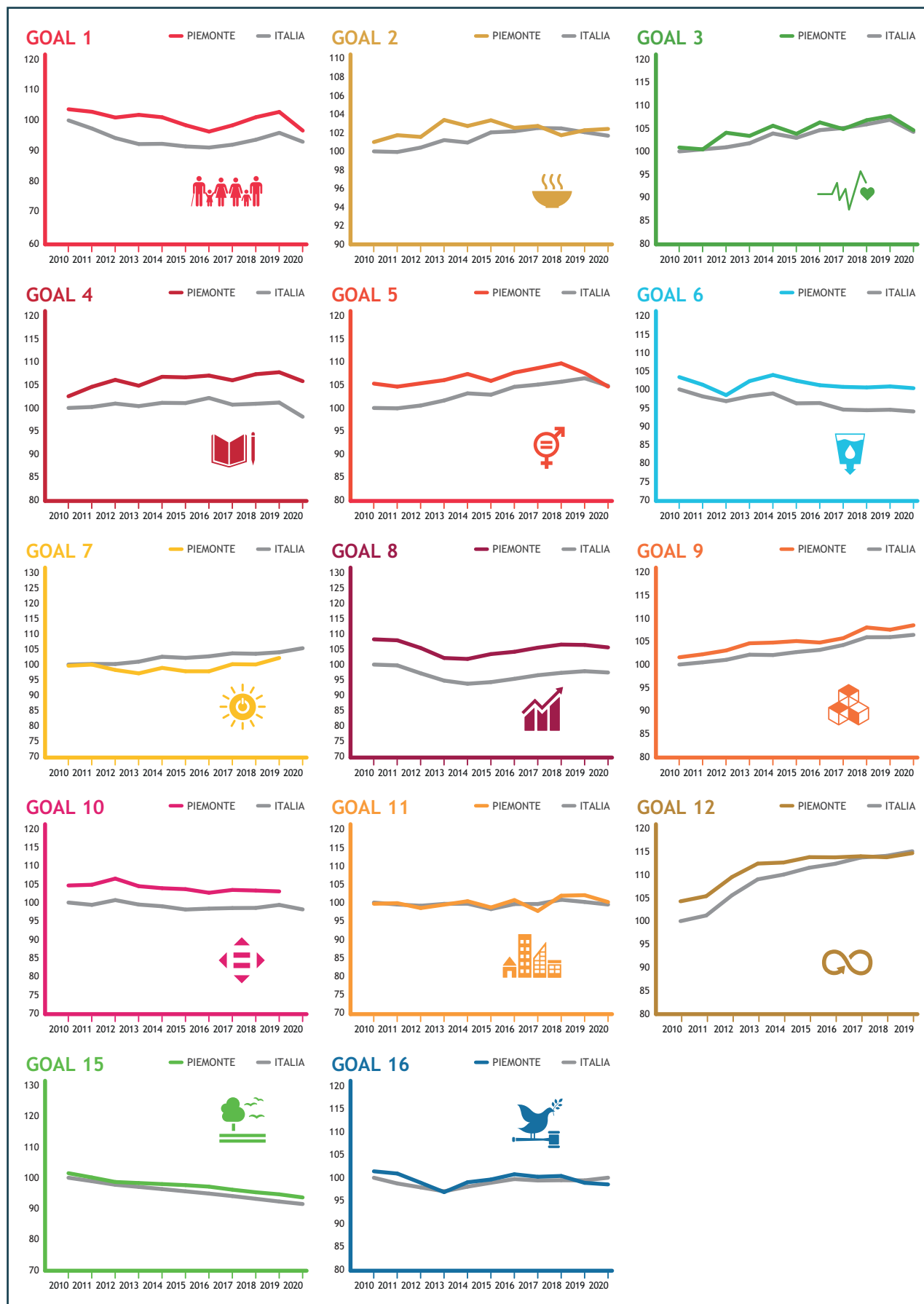

### Indici compositi

In Piemonte si registra tra il 2010 e il 2020 un **andamento positivo in cinque Goal: 3, 4, 7, 9 e 12.**

Per la salute (Goal 3) diminuiscono le persone che consumano abitualmente alcol e quelle che non praticano attività fisica. La speranza di vita alla nascita, aumentata tra il 2010 e il 2019, subisce un drastico calo tra il 2019 e il 2020 a causa della pandemia (-1,3 anni), ritornando ai livelli del 2010. Per l'istruzione (Goal 4) migliorano gli indicatori relativi alla formazione continua e all'uscita precoce dal sistema scolastico, che però, tra il 2019 e il 2020, misurano una drastica inversione di tendenza (rispettivamente -1,8 e +1,2 punti percentuali). In ambito energia (Goal 7) migliora sia la quota di energia derivante da fonti rinnovabili (+1,8 punti percentuali tra il 2012 e il 2018), sia l'efficienza energetica (+8,4% tra il 2012 e il 2019), che tuttavia risulta ancora molto inferiore alla media nazionale (83,1 tep per 1.000 euro l'Italia nel 2019, 77,6 il Piemonte). Relativamente alle Infrastrutture e all'innovazione (Goal 9), tra il 2010 e il 2020 aumentano le famiglie con connessione a banda larga (+32,1 punti percentuali) e i lavoratori della conoscenza (+4,1 punti percentuali). Diminuiscono, non solo a causa della pandemia, gli utenti di mezzi pubblici (- 2,6 punti percentuali tra il 2010 e il 2020 di cui 1,6 tra il 2019 e il 2020). In ambito consumo e produzione responsabili (Goal 12) tra il 2010 e il 2019 aumenta la raccolta differenziata dei rifiuti urbani (+12,5 punti percentuali) e si riduce la produzione di rifiuti pro-capite (-2,2%).

Si osserva un **andamento negativo in cinque Goal: 1, 6, 8, 15 e 16.**

Per la povertà (Goal 1) si rileva, a livello della ripartizione Nord-Ovest, un aumento delle persone che vivono in condizioni di povertà assoluta (+6,6 punti percentuali tra il 2010 e il 2020, di cui 3,3 tra il 2019 e il 2020). Per l'acqua pulita e servizi igienico sanitari (Goal 6) peggiora l'efficienza idrica, mentre per il lavoro e la crescita economica (Goal 8) tra il 2010 e il 2020 aumenta la quota di part-time involontario (+3,9 punti percentuali) e quella relativa ai NEET (+2,9 punti percentuali) che registra un peggioramento di 3,2 punti percentuali tra il 2019 e il 2020. Relativamente alla vita sulla terra (Goal 15), aumenta la copertura del suolo sia in termini di livello (6,7 punti percentuali nel 2020), sia in termini di andamento (+1,7% tra il 2012 e il 2020). In tema di giustizia ed istituzioni (Goal 16) aumentano le

truffe e frodi informatiche (la regione è tra le peggiori in Italia con un livello, nel 2019, pari a 4,5 reati per 1.000 abitanti, quasi triplicato rispetto al 2010) e diminuisce la partecipazione sociale (-5,1 punti percentuali tra il 2010 e il 2020).

Si rileva una **situazione sostanzialmente invariata in quattro Goal: 2, 5, 10 e 11.**

Per agricoltura e alimentazione (Goal 2) aumenta la quota di coltivazioni biologiche (+2,1 punti percentuali tra il 2010 e il 2019), ma aumentano anche le persone obese o in sovrappeso (+1,2 punti percentuali tra il 2010 e il 2020). Con riguardo alla parità di genere (Goal 5) migliora il tasso di occupazione femminile (+2,4 punti percentuali tra il 2010 e il 2020), registrando però un forte peggioramento tra il 2019 e il 2020 (-1,7 punti percentuali), mentre si riduce la quota di donne nel Consiglio regionale (-7,6 punti percentuali tra il 2012 e il 2020). Per le disuguaglianze (Goal 10) aumenta la quota di permessi di soggiorno (+9,2 punti percentuali tra il 2011 e il 2020), mentre peggiora il tasso di occupazione giovanile (-6,5 punti percentuali, di cui 2,4 tra il 2019 e il 2020). Per quanto riguarda le città (Goal 11) si riduce l'inquinamento da PM10 (si è passati da 105 giorni di superamento del valore limite nel 2012 a 69 nel 2019), mentre peggiora l'abusivismo edilizio (+1,7 punti percentuali tra il 2010 e il 2020).

### Target quantitativi

La Regione ha già raggiunto il Target relativo alla durata dei procedimenti civili (16.7), la più bassa in Italia tra le Regioni a statuto ordinario). Sono promettenti gli andamenti relativi alla quota di coltivazioni biologiche (2.4), alla mortalità per malattie non trasmissibili (3.4) e alla quota di laureati (4.3). Si registrano, invece, allontanamenti dai Target per dieci obiettivi. Tra questi l'efficienza delle reti idriche (6.4), la quota di NEET (8.6), l'indice di distribuzione del reddito (10.4), la produzione di rifiuti (12.4), l'azzeramento del consumo di suolo (14.3). Risultano contrastanti, infine, gli andamenti di otto Target. Tra questi l'uso dei fertilizzanti (2.4), l'uscita precoce dal sistema di istruzione e formazione (4.1), la quota di PIL dedicata a R&S (9.5) e i posti-km per abitante del TPL (11.2).

Tavola 6.1 - Distanza dai Target quantitativi - Regione Piemonte

SDG	INDICATORE E TARGET	Valore ultimo anno disponibile	Breve periodo	Lungo periodo
Goal 1	Target 1.2 - Entro il 2030 ridurre del 20% il numero di persone a rischio di povertà o esclusione sociale rispetto al 2019	16,7 % (2019)	↑	↓
Goal 2	Target 2.4 - Entro il 2030 ridurre del 20% l'utilizzo di fertilizzanti distribuiti in agricoltura rispetto al 2020	3,3 quintali per ha (2020)	↓	↗
Goal 2	Target 2.4 - Entro il 2030 raggiungere la quota del 25% di SAU investita da coltivazioni biologiche	5,3 % (2019)	↗	:
Goal 3	Target 3.4 - Entro il 2025 ridurre del 25% la probabilità di morire per le malattie non trasmissibili rispetto al 2013	9,2 % (2018)	↗	↗
Goal 3	Target 3.6 - Entro il 2030 dimezzare i feriti per incidenti stradali rispetto al 2019	22,8 per 10.000 abitanti (2020)	↓	↗
Goal 4	Target 4.1 - Entro il 2030 ridurre al di sotto della quota del 15% gli studenti che non raggiungono il livello sufficiente di competenza numerica (18-19 anni)	34,1 % (2021)	:	:
Goal 4	Target 4.1 - Entro il 2030 ridurre al di sotto della quota del 15% gli studenti che non raggiungono il livello sufficiente di competenza alfabetica (18-19 anni)	30,0 % (2021)	:	:
Goal 4	Target 4.1 - Entro il 2030 ridurre al di sotto della quota del 9% l'uscita precoce dal sistema di istruzione e formazione (18-24 anni)	12,0 % (2020)	↓	↑
Goal 4	Target 4.3 - Entro il 2030 raggiungere la quota del 50% dei laureati (30-34 anni)	28,8 % (2020)	↗	↗
Goal 5	Target 5.5 - Entro il 2030 dimezzare il gap occupazionale di genere rispetto al 2020	80,7 femmine/maschi * 100 (2020)	↓	↗
Goal 6	Target 6.3 - Entro il 2027 garantire lo stato di qualità ecologica elevata o buona per tutti i corpi idrici superficiali	53,0 % (2015)	:	:
Goal 6	Target 6.4 - Entro il 2030 raggiungere la quota del 90% dell'efficienza delle reti di distribuzione dell'acqua potabile	64,0 % (2018)	↓	↓
Goal 7	Target 7.2 - Entro il 2030 raggiungere la quota del 40% di energia da fonti rinnovabili	18,8 % (2018)	↓	:
Goal 7	Target 7.3 - Entro il 2030 ridurre del 14,4% i consumi finali lordi di energia rispetto al 2019	23,0 ktep per 10.000 abitanti (2019)	↓	:
Goal 8	Target 8.5 - Entro il 2030 raggiungere la quota del 78% del tasso di occupazione (20-64 anni)	69,2 % (2020)	↓	↓
Goal 8	Target 8.6 - Entro il 2030 ridurre la quota dei NEET al di sotto del 9% (15-29 anni)	19,8 % (2020)	↓	↓
Goal 9	Target 9.5 - Entro il 2030 raggiungere la quota del 3% del PIL dedicato alla ricerca e sviluppo	2,3 % (2019)	↓	↗
Goal 9	Target 9.c - Entro il 2026 garantire a tutte le famiglie la copertura della rete Gigabit	34,7 % (2019)	:	:
Goal 10	Target 10.4 - Entro il 2030 ridurre l'indice di disuguaglianza del reddito disponibile ai livelli osservati nel migliore dei Paesi europei	5,1 s80/s20 (2018)	↓	↓
Goal 11	Target 11.2 - Entro il 2030 aumentare del 26% i posti-km per abitante offerti dal trasporto pubblico rispetto al 2004	5037 posti-Km per abitante (2019)	↑	↓
Goal 11	Target 11.6 - Entro il 2030 ridurre i superamenti del limite di PM10 al di sotto di 3 giorni l'anno	83 giorni (2019)	↓	↓
Goal 12	Target 12.4 - Entro il 2030 ridurre la quota di rifiuti urbani prodotti pro-capite del 27% rispetto al 2003	494 kg/ab.*anno (2019)	↓	↓
Goal 13	Target 13.2 - Entro il 2030 ridurre le emissioni di CO2 e di altri gas climalteranti del 55% rispetto al 1990	8,1 ton CO2 equivalente pro-capite (2017)	:	↓
Goal 15	Target 15.3 - Entro il 2050 azzerare l'aumento del consumo di suolo annuo	10,2 ha per 100.000 abitanti (2020)	↓	:
Goal 15	Target 15.5 - Entro il 2030 raggiungere la quota del 30% delle aree terrestri protette	7,1 % (2019)	:	:
Goal 16	Target 16.3 - Entro il 2030 azzerare il sovraffollamento negli istituti di pena	106,6 % (2020)	↓	↑
Goal 16	Target 16.7 - Entro il 2030 ridurre la durata media dei procedimenti civili ai livelli osservati nella migliore delle regioni italiane	206 giorni (2020)	raggiunto	raggiunto

Regione Valle d'Aosta

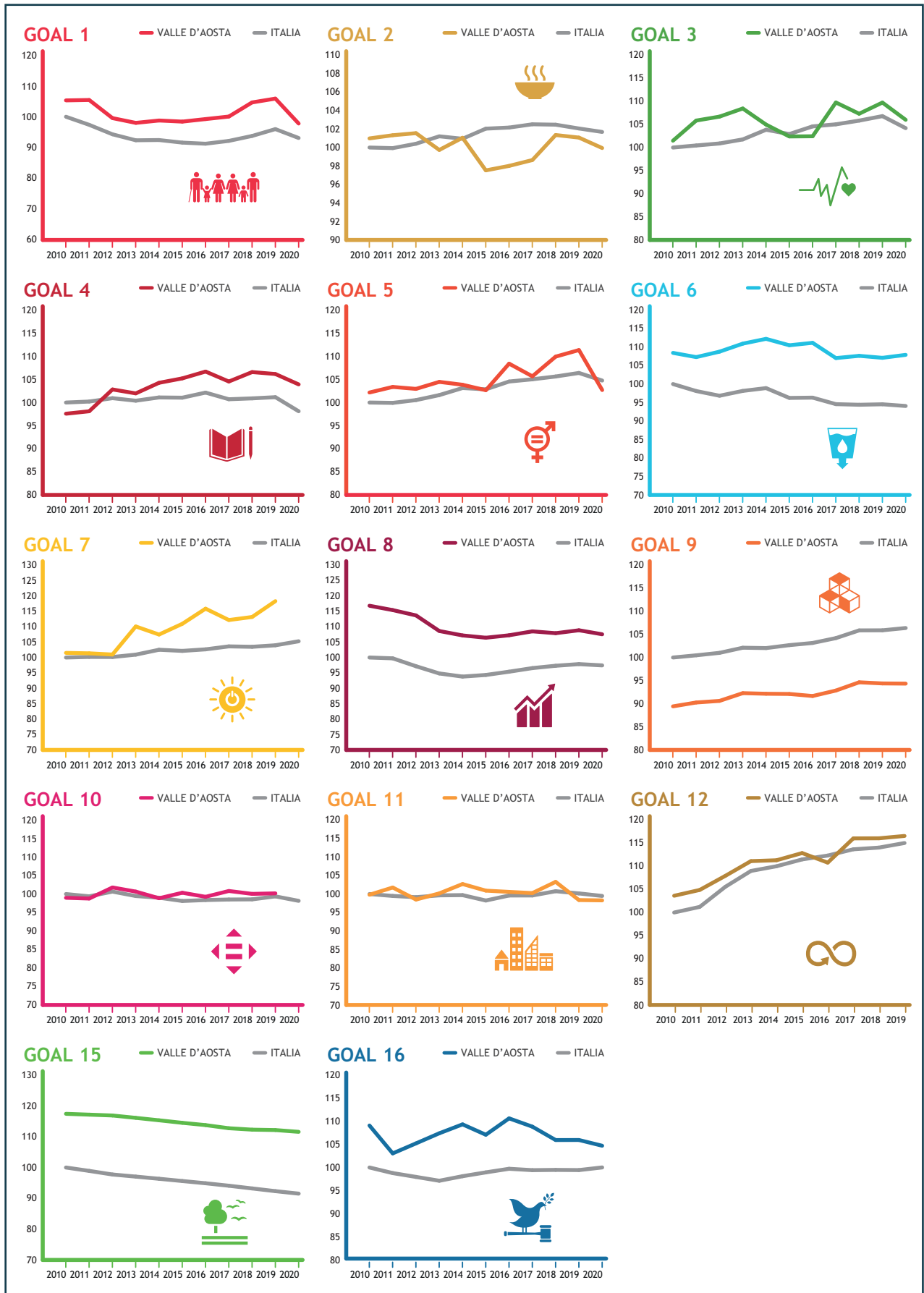

### Indici compositi

In Valle d'Aosta si registra tra il 2010 e il 2020 un andamento positivo in cinque Goal: 3, 4, 7, 9 e 12.

Per la salute (Goal 3) diminuiscono le persone che fanno uso abituale di alcol (-8,0 punti percentuali tra il 2010 e il 2020) e quelle che non fanno attività fisica (-9,6 punti percentuali tra il 2010 e il 2020, nonostante l'aumento di 2,6 tra il 2019 e il 2020), mentre si riduce, a causa della pandemia, la speranza di vita (80,9 anni nel 2020) che risulta essere la più bassa d'Italia. Per l'istruzione (Goal 4) aumentano i laureati (+12,1 punti percentuali tra il 2010 e il 2020), si riduce l'uscita precoce dal sistema d'istruzione e formazione (-9,7 punti percentuali tra il 2010 e il 2020, quasi dimezzata), mentre diminuiscono sia le persone che abitualmente leggono libri e giornali (-6,2 punti percentuali tra il 2010 e il 2020) sia la partecipazione culturale (-6,5 punti percentuali nello stesso periodo). Relativamente all'energia (Goal 7) aumenta la quota di energia da fonti rinnovabili (+19,8 punti percentuali tra il 2012 e il 2018) e, con 84,1% nel 2018, è la Valle d'Aosta che registra il livello più alto in Italia). Per quanto riguarda le Infrastrutture e l'innovazione (Goal 9) aumentano le famiglie con connessione a banda larga (+31,9 punti tra il 2010 e il 2020) e raddoppiano i lavoratori della conoscenza (+7,4 punti percentuali tra il 2010 e il 2020). In tema consumo e produzione responsabili (Goal 12) tra il 2010 e il 2019 aumenta la raccolta differenziata (+24,4 punti percentuali).

Si osserva un andamento negativo in quattro Goal: 1, 8, 15 e 16.

Per la povertà (Goal 1), il dato della ripartizione Nord-Ovest registra un aumento della povertà assoluta (+6,6 punti percentuali tra il 2010 e il 2020, di cui 3,3 nell'ultimo anno). In tema di lavoro e crescita economica (Goal 8), tra il 2010 e il 2020 risulta più che raddoppiato il part-time involontario (+5,6 punti percentuali) e aumenta sia la quota di NEET (+2,8, punti percentuali) sia la mancata partecipazione al lavoro (+3,4 punti percentuali). Si riduce anche il PIL pro-capite (-6,7% tra il 2010 e il 2019) e la quota di investimenti (-30,9% tra il 2010 e il 2018). Relativamente alla vita sulla terra (Goal 15) peggiora l'indice di consumo di suolo tra il 2010 e il 2020 (+2,0%). Con riguardo alla giustizia e alle istituzioni (Goal 16), aumentano le frodi informatiche (+1,9 reati per 1.000 abitanti tra il 2010 e il 2019) e diminuisce la partecipazione sociale (-8,9 punti percentuali tra il 2010 e il 2020).

Si rileva una situazione sostanzialmente invariata in cinque Goal: 2, 5, 6, 10 e 11.

Per agricoltura e alimentazione (Goal 2) si riducono le persone obese o in sovrappeso (-0,9 punti percentuali), ma peggiora la redditività delle aziende agricole. Per la parità di genere (Goal 5) aumenta il part-time femminile (+7,2 punti tra il 2010 e il 2020) ma si riduce il divario salariale di genere (-2,1 punti tra il 2019 e il 2020). Per acqua pulita e servizi igienico-sanitari (Goal 6) peggiora l'efficienza delle reti idriche (-0,2 punti percentuali tra il 2012 e il 2018), anche se, con un livello pari a 77,9 punti percentuali nel 2018, la Regione registra il livello migliore in Italia. Per le disuguaglianze (Goal 10) tra il 2010 e il 2020 aumentano i permessi di soggiorno (+6,5 punti percentuali), ma peggiora l'occupazione giovanile (-10,8 punti percentuali). Relativamente alle città (Goal 11) tra il 2010 e il 2020 si riduce l'uso dei mezzi privati (-7,8 punti percentuali), ma aumentano le presenze in abitazioni sovraffollate (+11,0 punti percentuali tra il 2010 e il 2019).

### Target quantitativi

La Valle d'Aosta ha già raggiunto i Target relativi alla quota di energia da fonti rinnovabili (7.2), all'indice di disuguaglianza del reddito disponibile (10.4), al sovraffollamento degli istituti di pena (16.3) e alla durata media dei procedimenti civili (16.7). Sono promettenti gli andamenti relativi a sei Target tra cui la quota di persone a rischio povertà o esclusione sociale (1.2), l'uscita precoce dal sistema di istruzione e formazione (4.1), la riduzione del gap occupazionale di genere (5.5), ai consumi di energia (7.3) e all'inquinamento dell'aria dovuto a PM10 (11.6). Si registrano, invece, allontanamenti per sette Target, tra cui la quota di coltivazioni biologiche (2.4), la quota di NEET (8.6), i posti-km offerti dal TPL (11.2) e la produzione di rifiuti urbani pro-capite (12.4). Risultano contrastanti, infine, gli andamenti relativi all'uso di fertilizzanti (2.4), alla probabilità di morte per malattie non trasmissibili (3.4), alla quota di laureati (4.3), all'efficienza nelle reti di distribuzione dell'acqua potabile (6.4) e al tasso di occupazione (8.5).

Tavola 6.2 - Distanza dai Target quantitativi - Regione Valle d'Aosta

SDG	INDICATORE E TARGET	Valore ultimo anno disponibile	Breve periodo	Lungo periodo
Goal 1	Target 1.2 - Entro il 2030 ridurre del 20% il numero di persone a rischio di povertà o esclusione sociale rispetto al 2019	8,1 % (2019)	↑	↑
Goal 2	Target 2.4 - Entro il 2030 ridurre del 20% l'utilizzo di fertilizzanti distribuiti in agricoltura rispetto al 2020	0,1 quintali per ha (2020)	↓	↑
Goal 2	Target 2.4 - Entro il 2030 raggiungere la quota del 25% di SAU investita da coltivazioni biologiche	6,2 % (2019)	↓	:
Goal 3	Target 3.4 - Entro il 2025 ridurre del 25% la probabilità di morire per le malattie non trasmissibili rispetto al 2013	8,6 % (2018)	↘	↑
Goal 3	Target 3.6 - Entro il 2030 dimezzare i feriti per incidenti stradali rispetto al 2019	22,2 per 10.000 abitanti (2020)	↓	↘
Goal 4	Target 4.1 - Entro il 2030 ridurre al di sotto della quota del 15% gli studenti che non raggiungono il livello sufficiente di competenza numerica (18-19 anni)	33,4 % (2021)	:	:
Goal 4	Target 4.1 - Entro il 2030 ridurre al di sotto della quota del 15% gli studenti che non raggiungono il livello sufficiente di competenza alfabetica (18-19 anni)	26,4 % (2021)	:	:
Goal 4	Target 4.1 - Entro il 2030 ridurre al di sotto della quota del 9% l'uscita precoce dal sistema di istruzione e formazione (18-24 anni)	11,6 % (2020)	↑	↑
Goal 4	Target 4.3 - Entro il 2030 raggiungere la quota del 50% dei laureati (30-34 anni)	27,9 % (2020)	↘	↗
Goal 5	Target 5.5 - Entro il 2030 dimezzare il gap occupazionale di genere rispetto al 2020	89,0 femmine/maschi * 100 (2020)	↑	↑
Goal 6	Target 6.3 - Entro il 2027 garantire lo stato di qualità ecologica elevata o buona per tutti i corpi idrici superficiali	88,1 % (2015)	:	:
Goal 6	Target 6.4 - Entro il 2030 raggiungere la quota del 90% dell'efficienza delle reti di distribuzione dell'acqua potabile	77,9 % (2018)	↓	↑
Goal 7	Target 7.2 - Entro il 2030 raggiungere la quota del 40% di energia da fonti rinnovabili	84,1 % (2018)	raggiunto	raggiunto
Goal 7	Target 7.3 - Entro il 2030 ridurre del 14,4% i consumi finali lordi di energia rispetto al 2019	29,3 ktep per 10.000 abitanti (2019)	↑	:
Goal 8	Target 8.5 - Entro il 2030 raggiungere la quota del 78% del tasso di occupazione (20-64 anni)	72,4 % (2020)	↗	↘
Goal 8	Target 8.6 - Entro il 2030 ridurre la quota dei NEET al di sotto del 9% (15-29 anni)	16,8 % (2020)	↘	↓
Goal 9	Target 9.5 - Entro il 2030 raggiungere la quota del 3% del PIL dedicato alla ricerca e sviluppo	0,5 % (2019)	↘	↘
Goal 9	Target 9.c - Entro il 2026 garantire a tutte le famiglie la copertura della rete Gigabit	10,4 % (2019)	:	:
Goal 10	Target 10.4 - Entro il 2030 ridurre l'indice di disuguaglianza del reddito disponibile ai livelli osservati nel migliore dei Paesi europei	3,7 s80/s20 (2018)	raggiunto	raggiunto
Goal 11	Target 11.2 - Entro il 2030 aumentare del 26% i posti-km per abitante offerti dal trasporto pubblico rispetto al 2004	669 posti-Km per abitante (2019)	↓	↓
Goal 11	Target 11.6 - Entro il 2030 ridurre i superamenti del limite di PM10 al di sotto di 3 giorni l'anno	6 giorni (2019)	↑	↑
Goal 12	Target 12.4 - Entro il 2030 ridurre la quota di rifiuti urbani prodotti pro-capite del 27% rispetto al 2003	604 kg/ab.*anno (2019)	↓	↓
Goal 13	Target 13.2 - Entro il 2030 ridurre le emissioni di CO2 e di altri gas climalteranti del 55% rispetto al 1990	8,4 ton CO2 equivalente pro-capite (2017)	:	↗
Goal 15	Target 15.3 - Entro il 2050 azzerare l'aumento del consumo di suolo annuo	11,1 ha per 100.000 abitanti (2020)	↘	:
Goal 15	Target 15.5 - Entro il 2030 raggiungere la quota del 30% delle aree terrestri protette	13,3 % (2019)	:	:
Goal 16	Target 16.3 - Entro il 2030 azzerare il sovraffollamento negli istituti di pena	97,2 % (2020)	raggiunto	raggiunto
Goal 16	Target 16.7 - Entro il 2030 ridurre la durata media dei procedimenti civili ai livelli osservati nella migliore delle regioni italiane	163 giorni (2020)	raggiunto	raggiunto



Regione Liguria

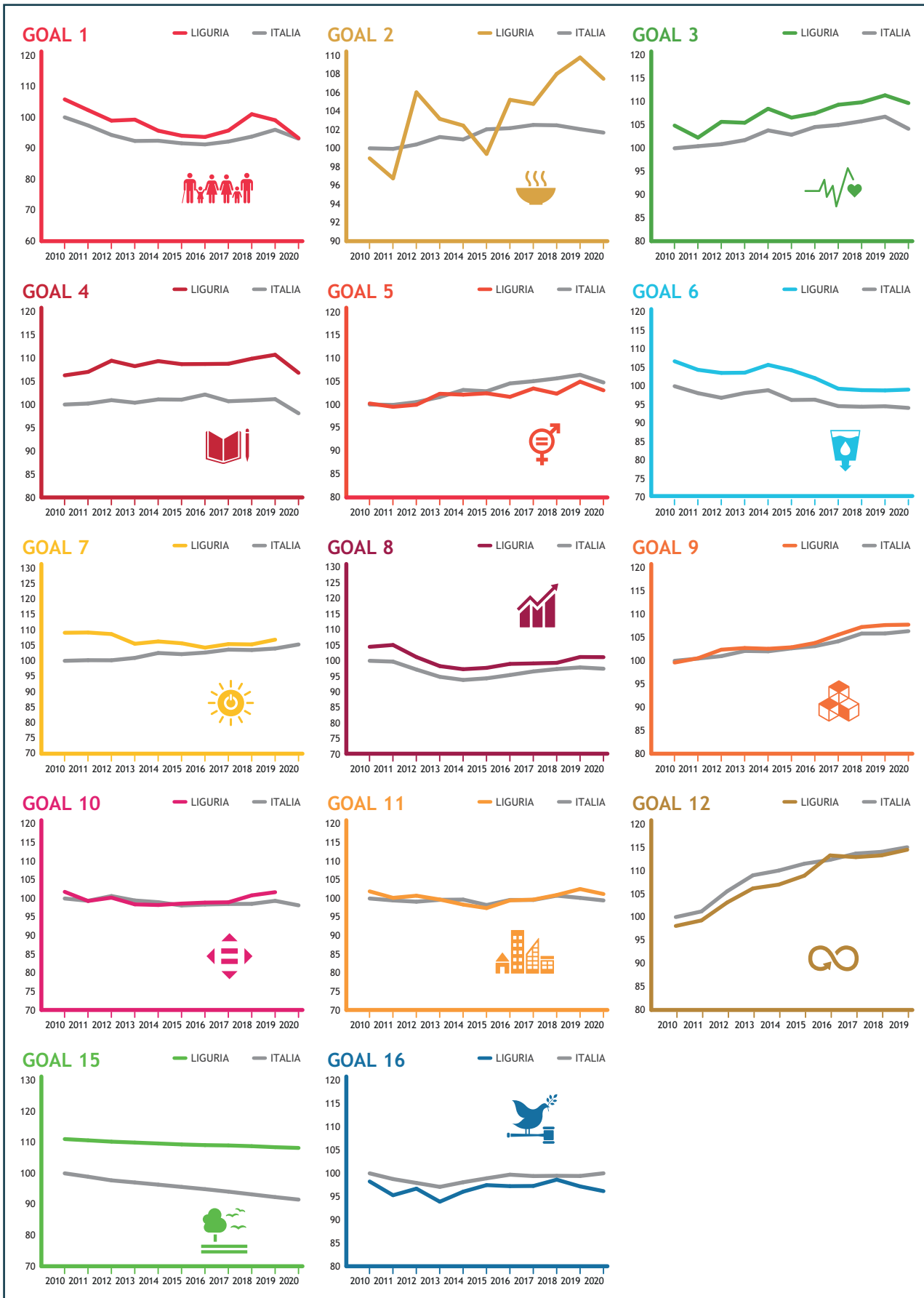

### Indici compositi

In Liguria si registra tra il 2010 e il 2020 un **andamento positivo in cinque Goal: 2, 3, 5, 9 e 12.**

Relativamente a sconfiggere la fame (Goal 2) aumentano gli investimenti in agricoltura che misurano, nel 2018, il livello più alto in Italia (9.700 euro per ettaro coltivato), ma anche le persone obese o in sovrappeso (+4,3 punti percentuali tra il 2010 e il 2020). Per la salute (Goal 3) tra il 2010 e il 2020 aumenta il numero di medici (+0,8 per 1.000 abitanti) e diminuiscono sia le persone che fumano (-3,0 punti percentuali) sia quelle che fanno abitualmente uso di alcol (-4,9 punti percentuali). Per la parità di genere (Goal 5) tra il 2010 e il 2020 migliora l'occupazione femminile (+1,9 punti percentuali) e la quota di donne presenti in Consiglio regionale, anche se si segnala un peggioramento del rapporto tra donne occupate con figli in età prescolare e donne occupate senza figli (-5,9 punti percentuali). Per quanto riguarda le infrastrutture e l'innovazione (Goal 9) tra il 2010 e il 2020 migliora la specializzazione produttiva nei settori ad alta tecnologia (+1,0 punti percentuali) e aumentano la quota di lavoratori della conoscenza (+4,7 punti percentuali, di cui +1,2 tra il 2019 e il 2020). In tema di consumo e produzione responsabili (Goal 12) tra il 2010 e il 2019 raddoppia la raccolta differenziata (+27,8 punti percentuali).

Si osserva un **andamento negativo in sei Goal: 1, 6, 7, 8, 15 e 16.**

Per la povertà (Goal 1), tra il 2010 e il 2019 aumentano sia le persone che vivono in abitazioni con problemi strutturali (+9,9 punti percentuali tra il 2010 e il 2019) sia quelle che vivono in condizione di deprivazione materiale (+0,3 punti percentuali). Peggiora, inoltre, l'indice di povertà assoluta, che, a livello della ripartizione Nord-Ovest evidenzia un aumento di 6,6 punti percentuali tra il 2010 e il 2020, di cui 3,3 tra il 2019 e il 2020. Relativamente all'acqua (Goal 6) si riduce l'efficienza delle reti idriche (-9,4 punti percentuali tra il 2012 e il 2018). Per l'energia (Goal 7) aumenta l'inefficienza energetica (+6,0 tep per 1.000 euro tra il 2012 e il 2019). In tema di lavoro e crescita economica (Goal 8) tra il 2010 e il 2020 aumenta la quota di part-time involontario (+2,5 punti percentuali), la mancata partecipazione al lavoro (+3,3 punti percentuali) e la quota di NEET (+4,1). Relativamente alla vita sulla terra (Goal 15) tra il 2012 e il 2020 aumenta sia l'indice di frammentarietà (+0,3 punti percentuali) sia l'in-

dice di consumo di suolo (+0,9%). Per quanto riguarda la giustizia e le istituzioni (Goal 16) aumentano le truffe e frodi informatiche (+2,9 reati per 1.000 abitanti tra il 2010 e il 2019), mentre diminuisce la partecipazione sociale (-2,4 punti percentuali tra il 2010 e il 2020).

Si rileva una **situazione sostanzialmente invariata in tre Goal: 4, 10 e 11.**

Per l'istruzione (Goal 4) tra il 2010 e il 2020 si riduce l'uscita precoce dal sistema di istruzione e formazione (-5,4 punti percentuali), ma si riduce anche la partecipazione culturale (anche se la riduzione, -2,9 punti percentuali, è dovuta esclusivamente agli effetti della pandemia nel 2020). Per le disuguaglianze (Goal 10) aumenta la quota di permessi di soggiorno concessi (+19,4 punti percentuali tra il 2012 e il 2020), ma diminuisce l'occupazione giovanile (-8,2 punti percentuali tra il 2010 e il 2020). Relativamente alle città (Goal 11) diminuisce l'abusivismo edilizio (-4,5 punti percentuali tra il 2010 e il 2020) e si riduce la difficoltà di accesso ai servizi (-2,7 punti percentuali tra il 2010 e il 2019), ma si riducono anche i posti-Km offerti dal TPL (-9,4% tra il 2010 e il 2020) e aumentano le persone che vivono in abitazioni sovraffollate (+4,8 tra il 2010 e il 2019).

### Target quantitativi

La Liguria ha raggiunto i Target relativi al numero di giorni di superamenti del valore limite giornaliero di PM10 (11.6) e alle emissioni di gas serra (11.2). Sono promettenti gli andamenti relativi all'utilizzo di fertilizzanti (2.4), alla quota di coltivazioni biologiche (2.4), all'uscita precoce dal sistema di istruzione e formazione (4.1), alla produzione di rifiuti urbani (12.5) e alla durata media dei procedimenti civili (16.7). Si registrano, invece, allontanamenti da undici Target, tra cui l'efficienza delle reti di distribuzione idrica (6.4), i consumi finali di energia (7.3), i posti-km per abitante offerti dal TPL (11.2) e il sovraffollamento degli istituti di pena (16.3). Risultano contrastanti, infine, gli andamenti relativi al rischio povertà ed esclusione sociale (1.2), alla probabilità di morire per malattie non trasmissibili (3.4), alla quota di laureati (4.3), al gap occupazionale di genere (5.5) e all'indice di disuguaglianza del reddito disponibile (10.4).

Tavola 6.3 - Distanza dai Target quantitativi - Regione Liguria

SDG	INDICATORE E TARGET	Valore ultimo anno disponibile	Breve periodo	Lungo periodo
Goal 1	Target 1.2 - Entro il 2030 ridurre del 20% il numero di persone a rischio di povertà o esclusione sociale rispetto al 2019	17,6 % (2019)	↑	↓
Goal 2	Target 2.4 - Entro il 2030 ridurre del 20% l'utilizzo di fertilizzanti distribuiti in agricoltura rispetto al 2020	3,7 quintali per ha (2020)	↑	↑
Goal 2	Target 2.4 - Entro il 2030 raggiungere la quota del 25% di SAU investita da coltivazioni biologiche	11,5 % (2019)	↑	:
Goal 3	Target 3.4 - Entro il 2025 ridurre del 25% la probabilità di morire per le malattie non trasmissibili rispetto al 2013	9,1 % (2018)	↓	↗
Goal 3	Target 3.6 - Entro il 2030 dimezzare i feriti per incidenti stradali rispetto al 2019	45,1 per 10.000 abitanti (2020)	↓	↓
Goal 4	Target 4.1 - Entro il 2030 ridurre al di sotto della quota del 15% gli studenti che non raggiungono il livello sufficiente di competenza numerica (18-19 anni)	46,7 % (2021)	:	:
Goal 4	Target 4.1 - Entro il 2030 ridurre al di sotto della quota del 15% gli studenti che non raggiungono il livello sufficiente di competenza alfabetica (18-19 anni)	38,0 % (2021)	:	:
Goal 4	Target 4.1 - Entro il 2030 ridurre al di sotto della quota del 9% l'uscita precoce dal sistema di istruzione e formazione (18-24 anni)	10,7 % (2020)	↑	↑
Goal 4	Target 4.3 - Entro il 2030 raggiungere la quota del 50% dei laureati (30-34 anni)	27,7 % (2020)	↓	↗
Goal 5	Target 5.5 - Entro il 2030 dimezzare il gap occupazionale di genere rispetto al 2020	80,4 femmine/maschi * 100 (2020)	↓	↗
Goal 6	Target 6.3 - Entro il 2027 garantire lo stato di qualità ecologica elevata o buona per tutti i corpi idrici superficiali	72,3 % (2015)	:	:
Goal 6	Target 6.4 - Entro il 2030 raggiungere la quota del 90% dell'efficienza delle reti di distribuzione dell'acqua potabile	59,4 % (2018)	↓	↓
Goal 7	Target 7.2 - Entro il 2030 raggiungere la quota del 40% di energia da fonti rinnovabili	9,0 % (2018)	↓	:
Goal 7	Target 7.3 - Entro il 2030 ridurre del 14,4% i consumi finali lordi di energia rispetto al 2019	16,6 ktep per 10.000 abitanti (2019)	↓	:
Goal 8	Target 8.5 - Entro il 2030 raggiungere la quota del 78% del tasso di occupazione (20-64 anni)	67,1 % (2020)	↓	↓
Goal 8	Target 8.6 - Entro il 2030 ridurre la quota dei NEET al di sotto del 9% (15-29 anni)	20,1 % (2020)	↓	↓
Goal 9	Target 9.5 - Entro il 2030 raggiungere la quota del 3% del PIL dedicato alla ricerca e sviluppo	1,5 % (2019)	↓	↓
Goal 9	Target 9.c - Entro il 2026 garantire a tutte le famiglie la copertura della rete Gigabit	46,9 % (2019)	:	:
Goal 10	Target 10.4 - Entro il 2030 ridurre l'indice di disuguaglianza del reddito disponibile ai livelli osservati nel migliore dei Paesi europei	4,9 s80/s20 (2018)	↑	↓
Goal 11	Target 11.2 - Entro il 2030 aumentare del 26% i posti-km per abitante offerti dal trasporto pubblico rispetto al 2004	4231 posti-Km per abitante (2019)	↓	↓
Goal 11	Target 11.6 - Entro il 2030 ridurre i superamenti del limite di PM10 al di sotto di 3 giorni l'anno	3 giorni (2019)	raggiunto	raggiunto
Goal 12	Target 12.4 - Entro il 2030 ridurre la quota di rifiuti urbani prodotti pro-capite del 27% rispetto al 2003	533 kg/ab.*anno (2019)	↗	↗
Goal 13	Target 13.2 - Entro il 2030 ridurre le emissioni di CO2 e di altri gas climalteranti del 55% rispetto al 1990	7,0 ton CO2 equivalente pro-capite (2017)	:	raggiunto
Goal 14	Target 14.5 - Entro il 2030 raggiungere la quota del 30% delle aree marine protette	0,6 % (2019)	:	↓
Goal 15	Target 15.3 - Entro il 2050 azzerare l'aumento del consumo di suolo annuo	2,2 ha per 100.000 abitanti (2020)	↓	:
Goal 15	Target 15.5 - Entro il 2030 raggiungere la quota del 30% delle aree terrestri protette	5,0 % (2019)	:	:
Goal 16	Target 16.3 - Entro il 2030 azzerare il sovraffollamento negli istituti di pena	120,7 % (2020)	↓	↓
Goal 16	Target 16.7 - Entro il 2030 ridurre la durata media dei procedimenti civili ai livelli osservati nella migliore delle regioni italiane	250 giorni (2020)	↑	:

## Regione Lombardia

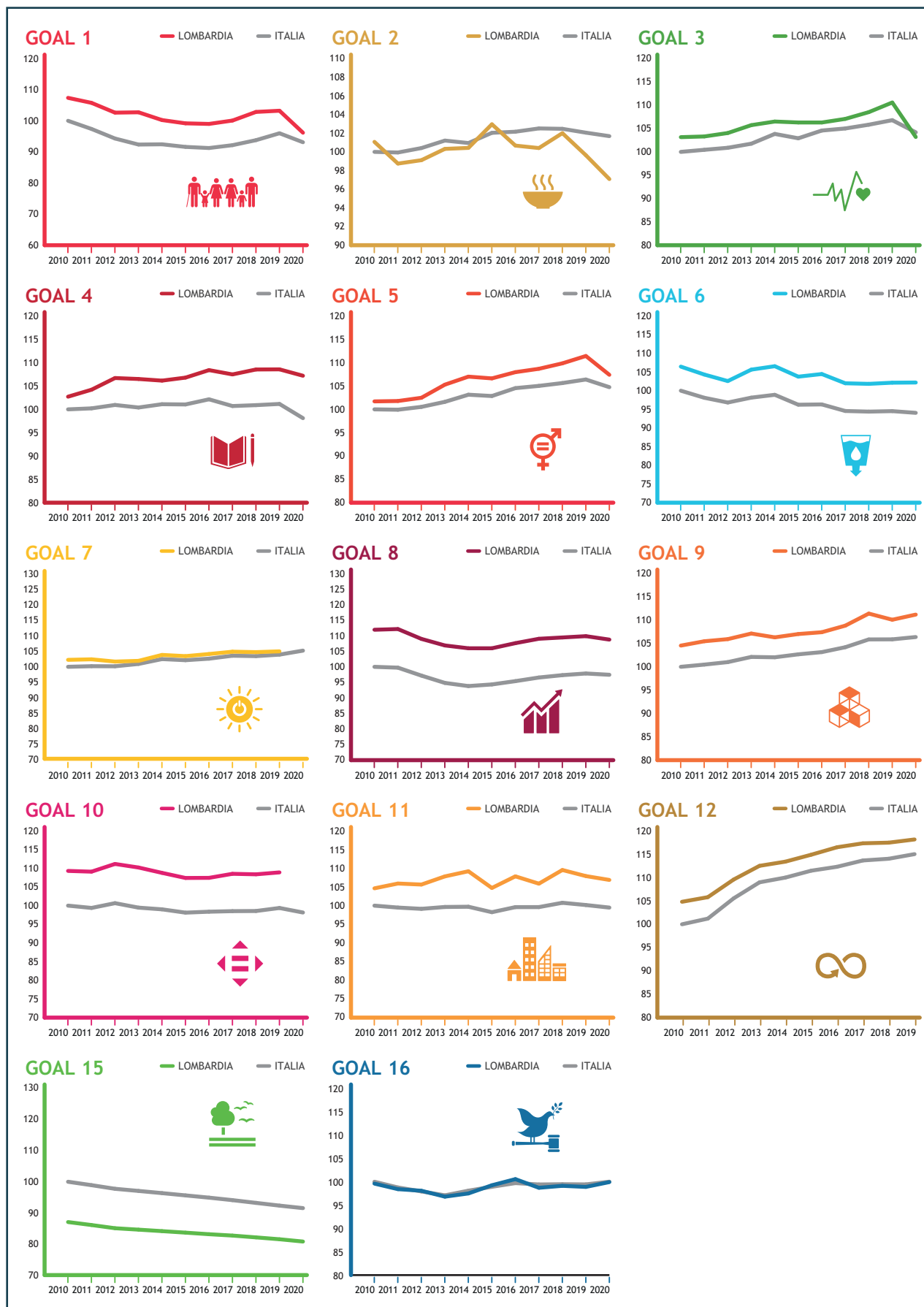

### Indici compositi

In Lombardia si registra tra il 2010 e il 2020 un **andamento positivo in sei Goal: 4, 5, 7, 9, 11 e 12.**

Per l'istruzione (Goal 4) tra il 2010 e il 2020 aumenta la quota di laureati (+10,0 punti percentuali) e di diplomati, (+7,8 punti percentuali) mentre si riduce l'uscita precoce dal sistema di istruzione e formazione (-6,1 punti percentuali). Per la parità di genere (Goal 5) tra il 2010 e il 2020 aumenta la quota di donne nel Consiglio regionale (+15,9 punti percentuali tra il 2012 e il 2020) e migliora il tasso di occupazione delle donne con figli in età prescolare e donne senza figli (+3,7 punti percentuali tra il 2010 e il 2020, anche se peggiora nell'ultimo anno di 1,7 punti percentuali). Nell'ambito dell'energia (Goal 7) si riduce l'inefficienza energetica (-8,5% tra il 2012 e il 2019). Relativamente alle infrastrutture e all'innovazione (Goal 9), tra il 2010 e il 2020 aumentano la quota di famiglie con connessione a banda larga (+33,8 punti percentuali), la quota di lavoratori della conoscenza (+5,1 punti percentuali) e la specializzazione produttiva nei settori ad alta tecnologia (+0,8 punti percentuali). Per quanto riguarda le città (Goal 11) diminuisce la difficoltà di accesso ai servizi (-1,3 punti percentuali tra il 2010 e il 2019) e si riducono le persone che usano mezzi privati per spostarsi (-3,3 punti percentuali tra il 2010 e il 2020). In tema di consumo e produzione responsabili (Goal 12) tra il 2010 e il 2019 aumenta la quota di raccolta differenziata (+23,5 punti percentuali, attestandosi al 72,0% nel 2019).

Si osserva un **andamento negativo in cinque Goal: 1, 2, 6, 8 e 15.**

Per la povertà (Goal 1), aumentano le persone che vivono in condizione di deprivazione materiale (+1,5 punti percentuali tra il 2010 e il 2019) e aumentano anche le persone che vivono in povertà assoluta che, a livello della ripartizione Nord-Ovest, misurano un incremento di 6,6 punti percentuali tra il 2010 e il 2020. Relativamente ad agricoltura e alimentazione (Goal 2), tra il 2010 e il 2020 aumenta l'uso di fertilizzanti (+2,8 punti percentuali), aumentano le persone obese o in sovrappeso e si riducono quelle che seguono un'adeguata alimentazione (rispettivamente +2,4 e -1,4 punti percentuali). Con riferimento all'acqua (Goal 6) peggiora l'efficienza delle reti idriche (-3,3 punti percentuali tra il 2012 e il 2018). Nell'ambito del lavoro e crescita economica (Goal 8) aumenta il part-time involontario (+3,5 punti percentuali tra il 2010 e il 2020), si riduce la quota

di investimenti su Pil e aumenta l'incidenza degli occupati non regolari (+1,2 punti percentuali tra il 2010 e il 2018). La Lombardia rimane la prima Regione per produttività del lavoro (85.516 euro per ULA nel 2018) e la terza per reddito pro-capite (23.282 euro nel 2019). Relativamente alla vita sulla terra (Goal 15) aumenta l'impermeabilizzazione del suolo con un livello nel 2020 di 12,1% che fa della Lombardia la Regione più cementificata d'Italia.

Si rileva una **situazione sostanzialmente invariata in tre Goal: 3, 10 e 16.**

Per la salute (Goal 3) tra il 2010 e il 2020 diminuiscono le persone che fanno uso abituale di alcol (-3,4) e che fumano (-2,6), ma diminuiscono anche i posti letto in ospedale (-0,2 per 1.000 abitanti tra il 2010 e il 2019). Per le disuguaglianze (Goal 10) aumenta la quota di permessi di soggiorno concessi (+13,6 punti percentuali tra il 2011 e il 2020), ma si riduce l'occupazione giovanile (-6,0 punti percentuali tra il 2010 e il 2020 di cui 2,7 nell'ultimo anno) e peggiora l'indice di disuguaglianza del reddito disponibile (-0,5 punti tra il 2010 e il 2019). Nell'ambito della giustizia e delle istituzioni (Goal 16) si riduce il sovraffollamento degli istituti di pena (-14,4 punti percentuali tra il 2010 e il 2020), ma si riduce anche la partecipazione sociale (-5,8 punti percentuali tra il 2010 e il 2020).

### Target quantitativi

Sono promettenti gli andamenti relativi alla quota di coltivazioni biologiche (2.4), alla probabilità di morire per malattie non trasmissibili (3.4), all'uscita precoce dal sistema di istruzione e formazione (4.1) e ai posti-km per abitante offerti dal Tpl (11.2). Si registrano, invece, allontanamenti dai Target per dodici indicatori, tra cui l'uso dei fertilizzanti (2.4), l'efficienza delle reti di distribuzione idrica (6.4), i consumi finali di energia (7.3), la quota di NEET (8.6), l'indice di disuguaglianza del reddito disponibile (10.4), la produzione di rifiuti urbani (12.5), il consumo di suolo (15.3) e la durata media dei procedimenti civili (16.7). Risultano contrastanti, infine, gli andamenti relativi a sei Target, tra cui quello relativo alle persone a rischio povertà o esclusione sociale (2.1), al tasso di laureati (4.3) e al tasso di occupazione (8.5).

Tavola 6.4 - Distanza dai Target quantitativi - Regione Lombardia

SDG	INDICATORE E TARGET	Valore ultimo anno disponibile	Breve periodo	Lungo periodo
Goal 1	Target 1.2 - Entro il 2030 ridurre del 20% il numero di persone a rischio di povertà o esclusione sociale rispetto al 2019	16,2 % (2019)	↑	↓
Goal 2	Target 2.4 - Entro il 2030 ridurre del 20% l'utilizzo di fertilizzanti distribuiti in agricoltura rispetto al 2020	8,5 quintali per ha (2020)	↓	↓
Goal 2	Target 2.4 - Entro il 2030 raggiungere la quota del 25% di SAU investita da coltivazioni biologiche	5,9 % (2019)	↑	:
Goal 3	Target 3.4 - Entro il 2025 ridurre del 25% la probabilità di morire per le malattie non trasmissibili rispetto al 2013	8,5 % (2018)	↗	↑
Goal 3	Target 3.6 - Entro il 2030 dimezzare i feriti per incidenti stradali rispetto al 2019	25,9 per 10.000 abitanti (2020)	↘	↗
Goal 4	Target 4.1 - Entro il 2030 ridurre al di sotto della quota del 15% gli studenti che non raggiungono il livello sufficiente di competenza numerica (18-19 anni)	26,9 % (2021)	:	:
Goal 4	Target 4.1 - Entro il 2030 ridurre al di sotto della quota del 15% gli studenti che non raggiungono il livello sufficiente di competenza alfabetica (18-19 anni)	24,8 % (2021)	:	:
Goal 4	Target 4.1 - Entro il 2030 ridurre al di sotto della quota del 9% l'uscita precoce dal sistema di istruzione e formazione (18-24 anni)	11,9 % (2020)	↗	↑
Goal 4	Target 4.3 - Entro il 2030 raggiungere la quota del 50% dei laureati (30-34 anni)	32,8 % (2020)	↘	↑
Goal 5	Target 5.5 - Entro il 2030 dimezzare il gap occupazionale di genere rispetto al 2020	79,5 femmine/maschi * 100 (2020)	↘	↗
Goal 6	Target 6.3 - Entro il 2027 garantire lo stato di qualità ecologica elevata o buona per tutti i corpi idrici superficiali	30,0 % (2015)	:	:
Goal 6	Target 6.4 - Entro il 2030 raggiungere la quota del 90% dell'efficienza delle reti di distribuzione dell'acqua potabile	70,2 % (2018)	↓	↓
Goal 7	Target 7.2 - Entro il 2030 raggiungere la quota del 40% di energia da fonti rinnovabili	14,3 % (2018)	↘	:
Goal 7	Target 7.3 - Entro il 2030 ridurre del 14,4% i consumi finali lordi di energia rispetto al 2019	24,7 ktep per 10.000 abitanti (2019)	↓	:
Goal 8	Target 8.5 - Entro il 2030 raggiungere la quota del 78% del tasso di occupazione (20-64 anni)	71,9 % (2020)	↗	↘
Goal 8	Target 8.6 - Entro il 2030 ridurre la quota dei NEET al di sotto del 9% (15-29 anni)	17,4 % (2020)	↘	↓
Goal 9	Target 9.5 - Entro il 2030 raggiungere la quota del 3% del PIL dedicato alla ricerca e sviluppo	1,3 % (2019)	↘	↘
Goal 9	Target 9.c - Entro il 2026 garantire a tutte le famiglie la copertura della rete Gigabit	32,1 % (2019)	:	:
Goal 10	Target 10.4 - Entro il 2030 ridurre l'indice di disuguaglianza del reddito disponibile ai livelli osservati nel migliore dei Paesi europei	5,1 s80/s20 (2018)	↓	↓
Goal 11	Target 11.2 - Entro il 2030 aumentare del 26% i posti-km per abitante offerti dal trasporto pubblico rispetto al 2004	10875 posti-Km per abitante (2019)	↑	↑
Goal 11	Target 11.6 - Entro il 2030 ridurre i superamenti del limite di PM10 al di sotto di 3 giorni l'anno	72 giorni (2019)	↓	↘
Goal 12	Target 12.4 - Entro il 2030 ridurre la quota di rifiuti urbani prodotti pro-capite del 27% rispetto al 2003	479 kg/ab.*anno (2019)	↓	↘
Goal 13	Target 13.2 - Entro il 2030 ridurre le emissioni di CO2 e di altri gas climalteranti del 55% rispetto al 1990	7,9 ton CO2 equivalente pro-capite (2017)	:	↘
Goal 15	Target 15.3 - Entro il 2050 azzerare l'aumento del consumo di suolo annuo	7,6 ha per 100.000 abitanti (2020)	↓	:
Goal 15	Target 15.5 - Entro il 2030 raggiungere la quota del 30% delle aree terrestri protette	5,7 % (2019)	:	:
Goal 16	Target 16.3 - Entro il 2030 azzerare il sovraffollamento negli istituti di pena	123,8 % (2020)	↘	↗
Goal 16	Target 16.7 - Entro il 2030 ridurre la durata media dei procedimenti civili ai livelli osservati nella migliore delle regioni italiane	277 giorni (2020)	↓	:

Provincia autonoma di Bolzano

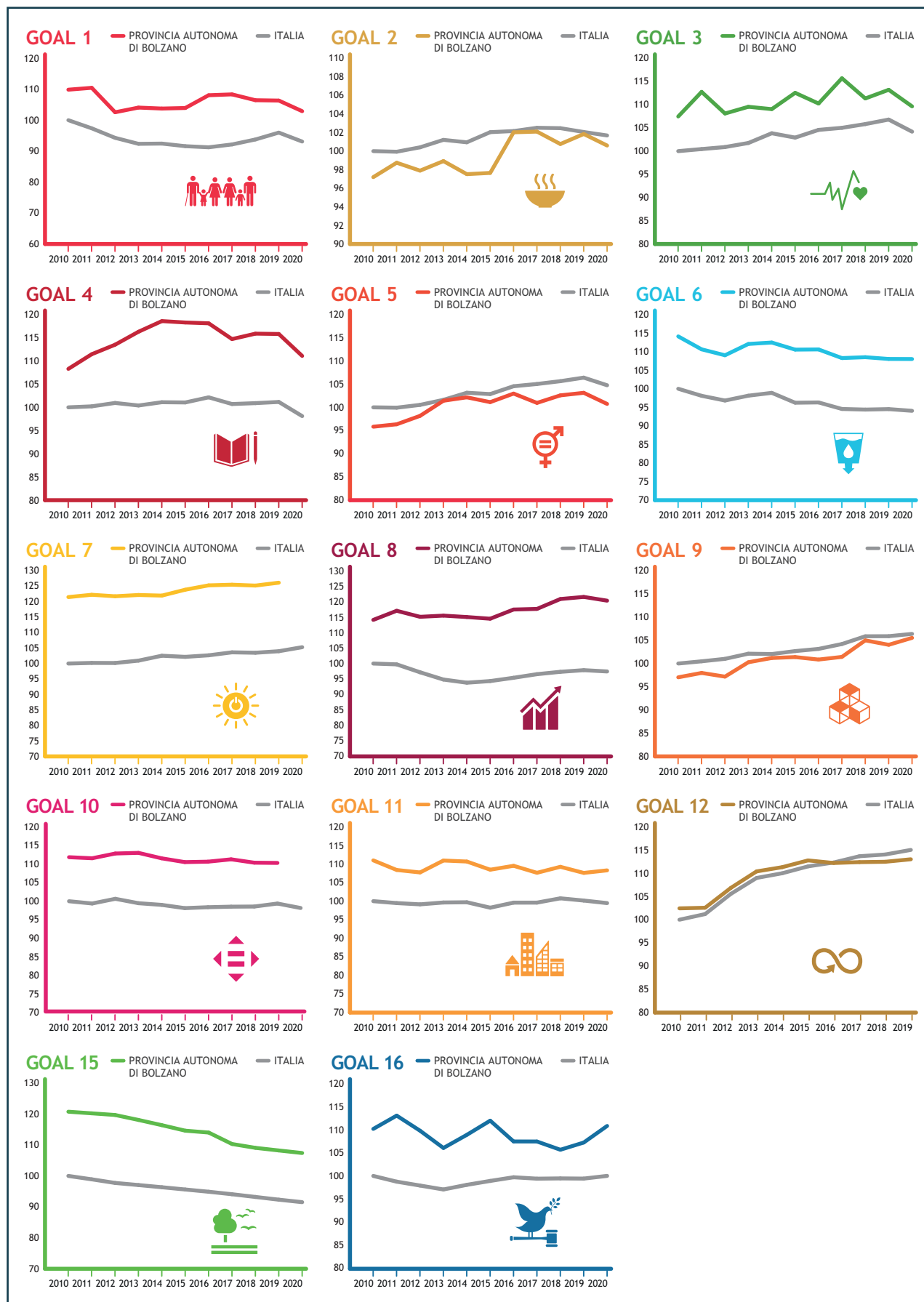

### Indici compositi

Nella Provincia autonoma di Bolzano si registra tra il 2010 e il 2020 un andamento positivo in otto Goal: 2, 3, 4, 5, 7, 8, 9 e 12.

Per l'agricoltura e alimentazione (Goal 2) migliora la redditività delle aziende agricole (+14,4% tra il 2010 e il 2019). Tra il 2010 e il 2020 aumenta il numero di persone che segue un'adeguata alimentazione (+1,6 punti percentuali), mentre la quota di persone obese o in sovrappeso, diminuita tra il 2010 e il 2019 di 3,8 punti percentuali, tra il 2019 e il 2020 evidenzia un netto aumento (+3,6 punti percentuali) che riportano la Provincia ai livelli registrati nel 2010. Per la salute (Goal 3) si riduce il numero di fumatori (-3,3 punti percentuali tra il 2010 e il 2020). Diminuisce il numero di persone che fa abitualmente uso di alcol (-2,9 punti percentuali), anche se il livello misurato nel 2020 (25,0%) è comunque il più alto d'Italia. Per l'istruzione (Goal 4) tra il 2010 e il 2020 aumenta la quota di diplomati (+14,7 punti percentuali) e, nonostante l'aumento registrato tra il 2019 e il 2020 (+2,6 punti percentuali), si riduce l'uscita precoce dal sistema di istruzione e formazione (-8,4 punti percentuali). Per la parità di genere (Goal 5) migliora sia il rapporto tra donne con figli in età prescolare e donne che non hanno figli (+3,8 punti percentuali tra il 2010 e il 2020), sia il gender pay gap (+0,9 punti percentuali tra il 2010 e il 2019). In ambito energia (Goal 7) aumenta la quota di energia da fonti rinnovabili e migliora anche l'indicatore relativo all'efficienza energetica. Relativamente al lavoro e alla crescita economica (Goal 8) la Provincia, per quasi tutti gli indicatori analizzati, misura i livelli migliori registrati in Italia. Unici segnali negativi tra il 2010 e il 2020 riguardano l'aumento della mancata partecipazione al lavoro (+2,4 punti percentuali) e del part-time involontario (+0,6 punti percentuali). Per le infrastrutture e innovazione (Goal 9) tra il 2010 e il 2020 aumentano le famiglie con connessione a banda larga (+36,9 punti percentuali) e i lavoratori della conoscenza (+2,8 punti percentuali), quest'ultimo indicatore, però, con un livello pari a 14,0% nel 2020 risulta essere ancora il più basso in Italia. In tema di consumo e produzione responsabili (Goal 12) aumenta la raccolta differenziata (+13,9 punti percentuali tra il 2010 e il 2019).

Si osserva un andamento negativo in quattro Goal: 1, 6, 11 e 15.

Per la povertà (Goal 1) si registra un aumento delle persone che vivono in condizioni di povertà

assoluta nella ripartizione Nord-Est e delle persone che vivono in abitazioni con problemi strutturali, ma si registra una riduzione delle persone che vivono in condizioni di bassa intensità lavorativa (-3,0 punti percentuali tra il 2010 e il 2019). Relativamente all'acqua (Goal 6) si riduce l'efficienza delle reti di distribuzione idrica (-1,4 tra il 2012 e il 2018). Con riguardo alle città (Goal 11), aumenta la quota di persone che vivono in abitazioni sovraffollate (+12,1 tra il 2010 e il 2019). Per la vita sulla terra (Goal 15) peggiora l'indice di consumo di suolo (+3,8 punti percentuali tra il 2012 e il 2020).

Si rileva una situazione sostanzialmente invariata in due Goal: 10 e 16.

Per le disuguaglianze (Goal 10) migliora la mobilità dei laureati (che, dal 2010 al 2018, passa da valori negativi a valori positivi, evidenziando una nuova attrattività del territorio), ma si riduce la quota di permessi di soggiorno concessi (-13,6 punti percentuali tra il 2011 e il 2020). Relativamente alla giustizia e alle istituzioni (Goal 16) tra il 2010 e il 2020 si riducono i detenuti in attesa di primo giudizio (-4,3 punti percentuali), ma si riduce anche la partecipazione sociale (-7,7 punti percentuali).

### Target quantitativi

La Provincia ha raggiunto i Target relativi alla quota di energia da fonti rinnovabili (7.2), ai posti-km per abitante offerti dal TPL (11.2), all'inquinamento dell'aria dovuto a PM10 (11.6) e alla durata media dei procedimenti civili (16.7). Sono promettenti gli andamenti relativi alla quota di coltivazioni biologiche (2.4), alla mortalità per malattie non trasmissibili (3.4) e al tasso di occupazione (8.5). Si registra, invece, un allontanamento da nove Target. Tra questi l'efficienza delle reti idriche (6.4), la quota di NEET (8.6), la quota di PIL destinata in R&S (9.5), la distribuzione del reddito (10.4) e la produzione di rifiuti (12.4). Risultano contrastanti, infine, gli andamenti relativi alle persone a rischio povertà o esclusione sociale (1.2), all'uso dei fertilizzanti (2.4), all'uscita precoce dal sistema di istruzione e formazione (4.1), alla quota di laureati (4.3), al gap occupazionale di genere (5.5) e al sovraffollamento delle carceri (16.7).



Tavola 6.5 - Distanza dai Target quantitativi - Provincia autonoma di Bolzano

SDG	INDICATORE E TARGET	Valore ultimo anno disponibile	Breve periodo	Lungo periodo
Goal 1	Target 1.2 - Entro il 2030 ridurre del 20% il numero di persone a rischio di povertà o esclusione sociale rispetto al 2019	11,5 % (2019)	↓	↗
Goal 2	Target 2.4 - Entro il 2030 ridurre del 20% l'utilizzo di fertilizzanti distribuiti in agricoltura rispetto al 2020	0,2 quintali per ha (2020)	↑	↓
Goal 2	Target 2.4 - Entro il 2030 raggiungere la quota del 25% di SAU investita da coltivazioni biologiche	5,7 % (2019)	↗	:
Goal 3	Target 3.4 - Entro il 2025 ridurre del 25% la probabilità di morire per le malattie non trasmissibili rispetto al 2013	7,6 % (2018)	↑	↑
Goal 3	Target 3.6 - Entro il 2030 dimezzare i feriti per incidenti stradali rispetto al 2019	30,7 per 10.000 abitanti (2020)	↓	↘
Goal 4	Target 4.1 - Entro il 2030 ridurre al di sotto della quota del 15% gli studenti che non raggiungono il livello sufficiente di competenza numerica (18-19 anni)	43,6 % (2021)	:	:
Goal 4	Target 4.1 - Entro il 2030 ridurre al di sotto della quota del 15% gli studenti che non raggiungono il livello sufficiente di competenza alfabetica (18-19 anni)	41,7 % (2021)	:	:
Goal 4	Target 4.1 - Entro il 2030 ridurre al di sotto della quota del 9% l'uscita precoce dal sistema di istruzione e formazione (18-24 anni)	14,2 % (2020)	↓	↑
Goal 4	Target 4.3 - Entro il 2030 raggiungere la quota del 50% dei laureati (30-34 anni)	26,6 % (2020)	↘	↗
Goal 5	Target 5.5 - Entro il 2030 dimezzare il gap occupazionale di genere rispetto al 2020	82,7 femmine/maschi * 100 (2020)	↘	↗
Goal 6	Target 6.3 - Entro il 2027 garantire lo stato di qualità ecologica elevata o buona per tutti i corpi idrici superficiali	93,7 % (2015)	:	:
Goal 6	Target 6.4 - Entro il 2030 raggiungere la quota del 90% dell'efficienza delle reti di distribuzione dell'acqua potabile	73,1 % (2018)	↓	↓
Goal 7	Target 7.2 - Entro il 2030 raggiungere la quota del 40% di energia da fonti rinnovabili	64,2 % (2018)	raggiunto	raggiunto
Goal 7	Target 7.3 - Entro il 2030 ridurre del 14,4% i consumi finali lordi di energia rispetto al 2019	25,3 ktep per 10.000 abitanti (2019)	↘	:
Goal 8	Target 8.5 - Entro il 2030 raggiungere la quota del 78% del tasso di occupazione (20-64 anni)	77,2 % (2020)	↑	↑
Goal 8	Target 8.6 - Entro il 2030 ridurre la quota dei NEET al di sotto del 9% (15-29 anni)	12,4 % (2020)	↓	↓
Goal 9	Target 9.5 - Entro il 2030 raggiungere la quota del 3% del PIL dedicato alla ricerca e sviluppo	0,8 % (2019)	↘	↘
Goal 9	Target 9.c - Entro il 2026 garantire a tutte le famiglie la copertura della rete Gigabit	5,0 % (2019)	:	:
Goal 10	Target 10.4 - Entro il 2030 ridurre l'indice di disuguaglianza del reddito disponibile ai livelli osservati nel migliore dei Paesi europei	4,9 s80/s20 (2018)	↓	↓
Goal 11	Target 11.2 - Entro il 2030 aumentare del 26% i posti-km per abitante offerti dal trasporto pubblico rispetto al 2004	3617 posti-Km per abitante (2019)	raggiunto	raggiunto
Goal 11	Target 11.6 - Entro il 2030 ridurre i superamenti del limite di PM10 al di sotto di 3 giorni l'anno	1 giorni (2019)	raggiunto	raggiunto
Goal 12	Target 12.4 - Entro il 2030 ridurre la quota di rifiuti urbani prodotti pro-capite del 27% rispetto al 2003	496 kg/ab.*anno (2019)	↓	↓
Goal 13	Target 13.2 - Entro il 2030 ridurre le emissioni di CO2 e di altri gas climalteranti del 55% rispetto al 1990	6,4 ton CO2 equivalente pro-capite (2017)	:	↘
Goal 15	Target 15.3 - Entro il 2050 azzerare l'aumento del consumo di suolo annuo	8,3 ha per 100.000 abitanti (2020)	↘	:
Goal 15	Target 15.5 - Entro il 2030 raggiungere la quota del 30% delle aree terrestri protette	16,5 % (2019)	:	:
Goal 16	Target 16.3 - Entro il 2030 azzerare il sovraffollamento negli istituti di pena	111,4 % (2020)	↓	↑
Goal 16	Target 16.7 - Entro il 2030 ridurre la durata media dei procedimenti civili ai livelli osservati nella migliore delle regioni italiane	204 giorni (2020)	raggiunto	raggiunto

Provincia autonoma di Trento

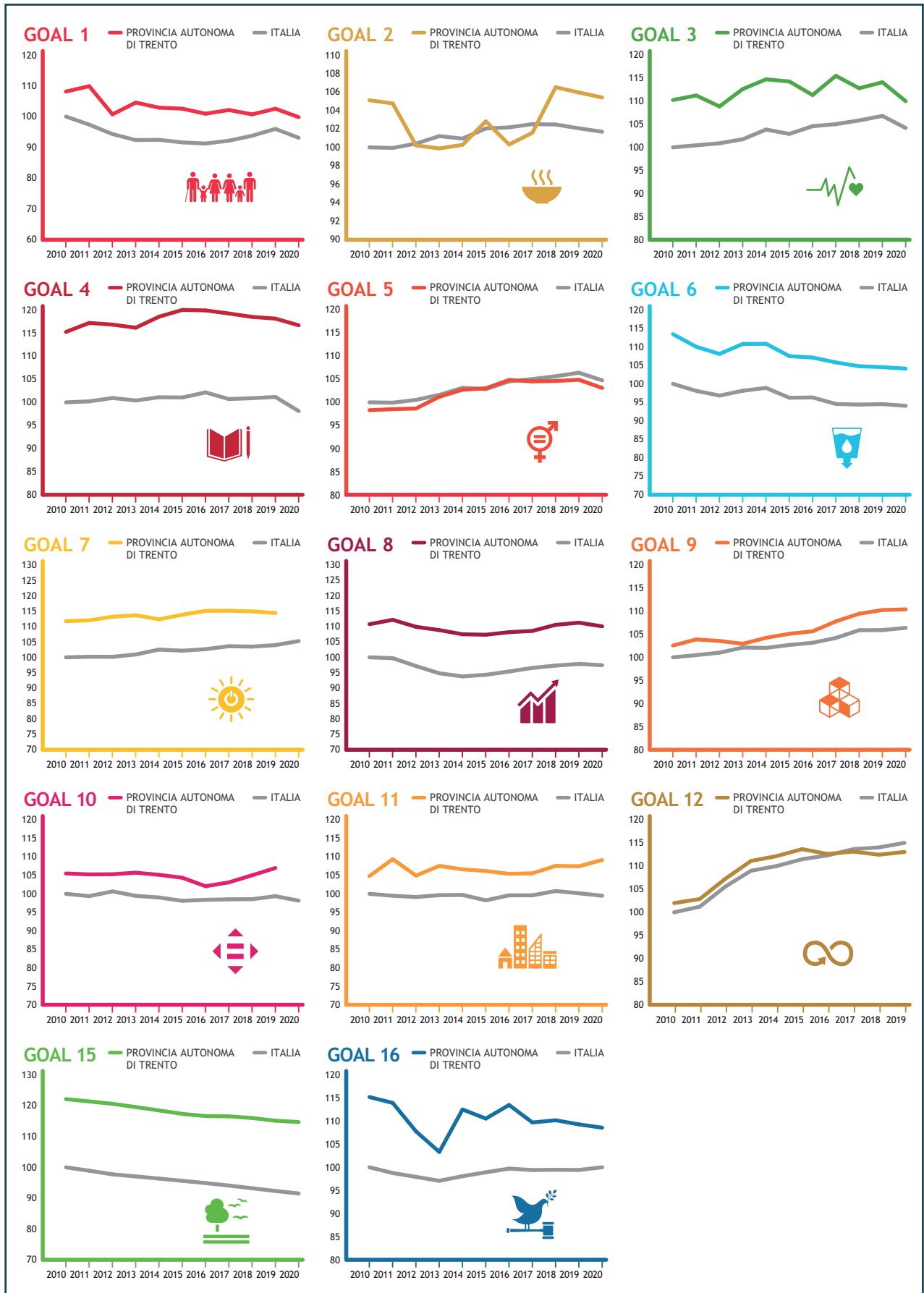

### Indici compositi

Nella Provincia autonoma di Trento si registra tra il 2010 e il 2020 un andamento positivo in cinque Goal: 5, 7, 9, 11 e 12.

Per la parità di genere (Goal 5) migliorano il rapporto tra tassi di occupazione delle donne con figli in età prescolari e donne senza figli (+8,8 tra il 2010 e il 2020), l'occupazione femminile (+4,9 tra il 2010 e il 2020) e la rappresentanza politica delle donne (+14,3 punti percentuali tra il 2012 e il 2020). Per l'energia (Goal 7) si riduce l'inefficienza energetica (-0,3% tra il 2012 e il 2019) e aumenta l'energia da fonti rinnovabili (+2,5 tra il 2012 e il 2018). Relativamente alle infrastrutture e all'innovazione (Goal 9) tra il 2010 e il 2020 aumenta il numero di famiglie con connessione a banda larga (+33,1 punti percentuali) e la quota di lavoratori della conoscenza (+6,3 punti percentuali). Nell'ambito delle città (Goal 11) diminuisce la difficoltà di accesso ai servizi essenziali (-4,1 tra il 2010 e il 2019) e si riduce il numero di persone che vivono in abitazioni sovraffollate (-2,2 tra il 2010 e il 2019). Con riguardo al consumo e produzione responsabili (Goal 12) aumenta la raccolta differenziata (+16,6 tra il 2010 e il 2019) e, con un livello pari al 77,5%, nel 2019 la Provincia autonoma di Trento risulta essere prima in Italia.

Si osserva un andamento negativo in quattro Goal: 1, 6, 15 e 16.

Per la povertà (Goal 1) aumenta il numero di persone che vivono in condizioni di bassa intensità lavorativa (+0,6 punti percentuali tra il 2010 e il 2019) e quelle che vivono in condizioni di deprivazione materiale (+2,9 punti percentuali tra il 2011 e il 2019). Per l'acqua (Goal 6) si riduce l'efficienza delle reti di distribuzione idrica (-8,2 punti percentuali tra il 2012 e il 2018). Nell'ambito della vita sulla terra (Goal 15) peggiora l'indice di copertura del suolo (+1,9% tra il 2012 e il 2020). Relativamente alla giustizia e alle istituzioni (Goal 16), aumentano le truffe e le frodi informatiche (+1,6 reati per 1.000 abitanti tra il 2010 e il 2019), diminuisce la partecipazione sociale (-7,9 punti percentuali tra il 2010 e il 2020) e aumenta la durata media dei procedimenti civili (+62 giorni tra il 2012 e il 2020). Da segnalare, però, che si riduce l'affollamento degli istituti di pena (-21,6 punti percentuali tra il 2010 e il 2020) e, con un livello pari a 70,7%, la provincia registra il livello migliore in Italia.

Si rileva una situazione sostanzialmente invariata in cinque Goal: 2, 3, 4, 8 e 10.

Per l'agricoltura e alimentazione (Goal 2) si riduce l'utilizzo di fitosanitari (-2,2 punti percentuali tra il 2010 e il 2019) mentre, tra il 2010 e il 2020, aumenta il numero di persone obese o in sovrappeso (+1,3), anche se la Provincia di Trento, con un livello pari a 39,7% nel 2020, ha il dato migliore in Italia. Per la salute (Goal 3) diminuisce il numero di persone che fanno abitualmente uso di alcol (-5,0 punti percentuali tra il 2010 e il 2020), ma si riducono i posti letto in ospedale (-0,7 per 1.000 abitanti tra il 2010 e il 2018) e il numero di medici (-0,4 per 1.000 abitanti tra il 2013 e il 2019). Per l'istruzione (Goal 4) tra il 2010 e il 2020 aumentano le persone che svolgono formazione continua (+2,5), ma diminuisce la partecipazione culturale (-5,0 punti percentuali), anche se è da sottolineare che la caduta è interamente dovuta al dato del 2020. Relativamente al lavoro e alla crescita economica (Goal 8) aumenta la quota di part-time involontario (+4,7 punti percentuali tra il 2010 e il 2020), ma aumenta anche il tasso di occupazione (+1,9%), nonostante la flessione del 2020. Per le disuguaglianze (Goal 10) aumenta la quota di permessi di soggiorno concessi (+4,3 punti percentuali tra il 2011 e il 2020), ma si riduce l'occupazione giovanile (-3,1 punti percentuali tra il 2010 e il 2020).

### Target quantitativi

La Provincia ha raggiunto sei Target, tra cui l'uscita precoce dal sistema di istruzione e formazione (4.1), la quota di energia da fonti rinnovabili (7.2) e la durata dei procedimenti civili (16.7). Sono promettenti gli andamenti relativi alla probabilità di morte per malattie non trasmissibili (3.4) e al tasso di occupazione (8.5). Si registra, invece, un allontanamento da dieci Target. Tra questi le persone a rischio povertà o esclusione sociale (1.2), l'efficienza delle reti di distribuzione idrica (6.4), la quota di NEET (8.6), i posti-km per abitante offerti dal TPL (11.2) e la produzione di rifiuti (12.4). Risultano contrastanti, infine, gli andamenti relativi all'utilizzo di fertilizzanti (2.4), alla quota di laureati (4.3), al gap occupazionale di genere (5.5) e alla quota di PIL destinata alla ricerca e allo sviluppo (9.5).

Tavola 6.6 - Distanza dai Target quantitativi - Provincia autonoma di Trento

SDG	INDICATORE E TARGET	Valore ultimo anno disponibile	Breve periodo	Lungo periodo
Goal 1	Target 1.2 - Entro il 2030 ridurre del 20% il numero di persone a rischio di povertà o esclusione sociale rispetto al 2019	14,0 % (2019)	↓	↓
Goal 2	Target 2.4 - Entro il 2030 ridurre del 20% l'utilizzo di fertilizzanti distribuiti in agricoltura rispetto al 2020	0,3 quintali per ha (2020)	↑	↓
Goal 2	Target 2.4 - Entro il 2030 raggiungere la quota del 25% di SAU investita da coltivazioni biologiche	5,4 % (2019)	↘	:
Goal 3	Target 3.4 - Entro il 2025 ridurre del 25% la probabilità di morire per le malattie non trasmissibili rispetto al 2013	6,6 % (2018)	↑	↑
Goal 3	Target 3.6 - Entro il 2030 dimezzare i feriti per incidenti stradali rispetto al 2019	21,6 per 10.000 abitanti (2020)	↘	↘
Goal 4	Target 4.1 - Entro il 2030 ridurre al di sotto della quota del 15% gli studenti che non raggiungono il livello sufficiente di competenza numerica (18-19 anni)	19,4 % (2021)	:	:
Goal 4	Target 4.1 - Entro il 2030 ridurre al di sotto della quota del 15% gli studenti che non raggiungono il livello sufficiente di competenza alfabetica (18-19 anni)	15,9 % (2021)	:	:
Goal 4	Target 4.1 - Entro il 2030 ridurre al di sotto della quota del 9% l'uscita precoce dal sistema di istruzione e formazione (18-24 anni)	7,9 % (2020)	raggiunto	raggiunto
Goal 4	Target 4.3 - Entro il 2030 raggiungere la quota del 50% dei laureati (30-34 anni)	33,9 % (2020)	↘	↑
Goal 5	Target 5.5 - Entro il 2030 dimezzare il gap occupazionale di genere rispetto al 2020	84,3 femmine/maschi * 100 (2020)	↘	↑
Goal 6	Target 6.3 - Entro il 2027 garantire lo stato di qualità ecologica elevata o buona per tutti i corpi idrici superficiali	83,5 % (2015)	:	:
Goal 6	Target 6.4 - Entro il 2030 raggiungere la quota del 90% dell'efficienza delle reti di distribuzione dell'acqua potabile	66,1 % (2018)	↓	↓
Goal 7	Target 7.2 - Entro il 2030 raggiungere la quota del 40% di energia da fonti rinnovabili	44,2 % (2018)	raggiunto	raggiunto
Goal 7	Target 7.3 - Entro il 2030 ridurre del 14,4% i consumi finali lordi di energia rispetto al 2019	24,9 ktep per 10.000 abitanti (2019)	↘	:
Goal 8	Target 8.5 - Entro il 2030 raggiungere la quota del 78% del tasso di occupazione (20-64 anni)	72,7 % (2020)	↗	↗
Goal 8	Target 8.6 - Entro il 2030 ridurre la quota dei NEET al di sotto del 9% (15-29 anni)	14,6 % (2020)	↘	↓
Goal 9	Target 9.5 - Entro il 2030 raggiungere la quota del 3% del PIL dedicato alla ricerca e sviluppo	20,0 % (2019)	↓	↗
Goal 9	Target 9.c - Entro il 2026 garantire a tutte le famiglie la copertura della rete Gigabit	36,4 % (2019)	:	:
Goal 10	Target 10.4 - Entro il 2030 ridurre l'indice di disuguaglianza del reddito disponibile ai livelli osservati nel migliore dei Paesi europei	4,0 s80/s20 (2018)	raggiunto	raggiunto
Goal 11	Target 11.2 - Entro il 2030 aumentare del 26% i posti-km per abitante offerti dal trasporto pubblico rispetto al 2004	4027 posti-Km per abitante (2019)	↘	↓
Goal 11	Target 11.6 - Entro il 2030 ridurre i superamenti del limite di PM10 al di sotto di 3 giorni l'anno	3 giorni (2019)	raggiunto	raggiunto
Goal 12	Target 12.4 - Entro il 2030 ridurre la quota di rifiuti urbani prodotti pro-capite del 27% rispetto al 2003	521 kg/ab.*anno (2019)	↓	↘
Goal 13	Target 13.2 - Entro il 2030 ridurre le emissioni di CO2 e di altri gas climalteranti del 55% rispetto al 1990	6,4 ton CO2 equivalente pro-capite (2017)	:	↘
Goal 15	Target 15.3 - Entro il 2050 azzerare l'aumento del consumo di suolo annuo	5,9 ha per 100.000 abitanti (2020)	↘	:
Goal 15	Target 15.5 - Entro il 2030 raggiungere la quota del 30% delle aree terrestri protette	24,4 % (2019)	:	:
Goal 16	Target 16.3 - Entro il 2030 azzerare il sovraffollamento negli istituti di pena	70,7 % (2020)	raggiunto	raggiunto
Goal 16	Target 16.7 - Entro il 2030 ridurre la durata media dei procedimenti civili ai livelli osservati nella migliore delle regioni italiane	195 giorni (2020)	raggiunto	raggiunto

## Regione Veneto

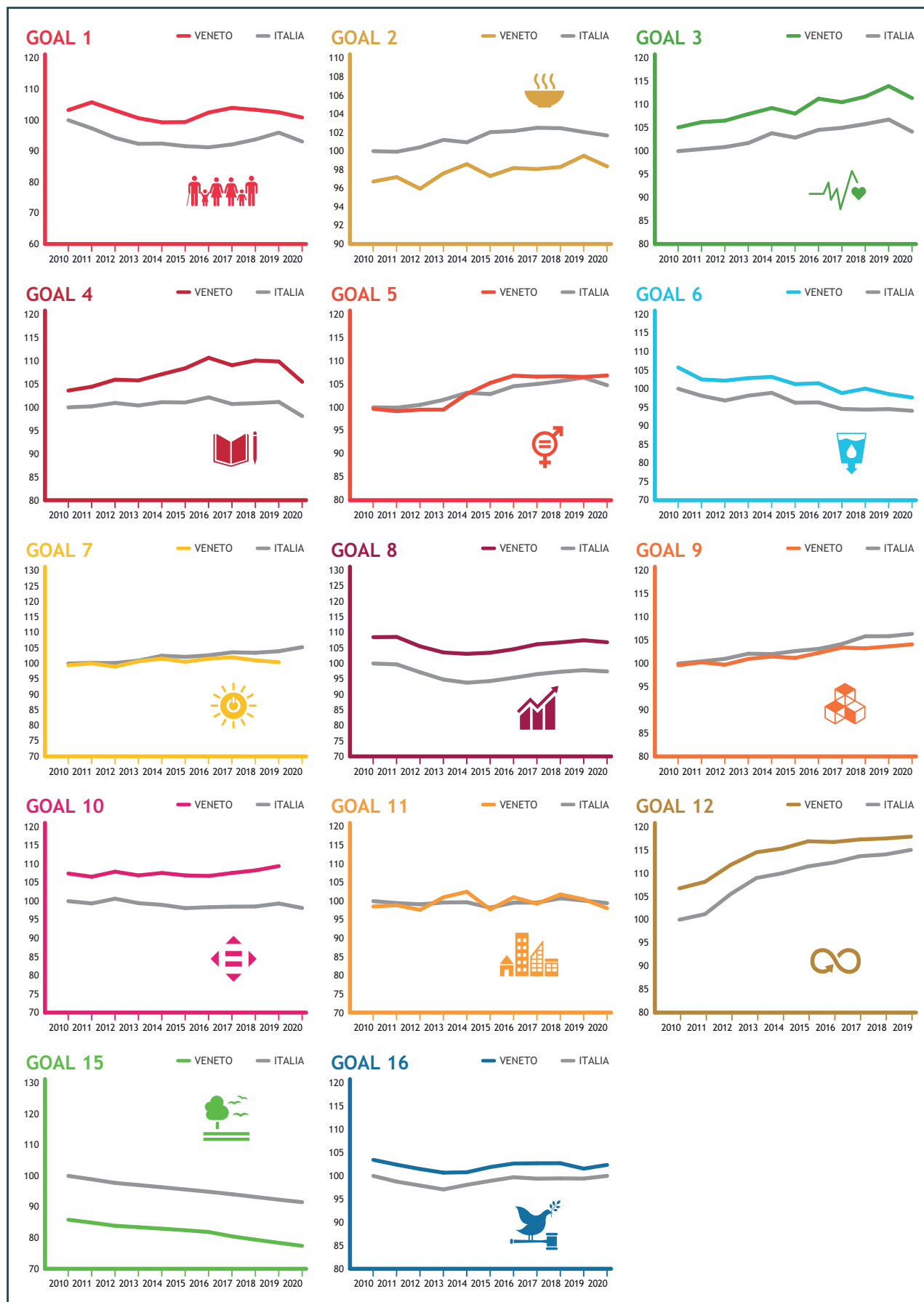

### Indici compositi

Nel Veneto si registra tra il 2010 e il 2020 un **andamento positivo in cinque Goal: 3, 5, 9, 10 e 12.**

Per la salute (Goal 3), tra il 2010 e il 2020 si registra una riduzione delle persone che fanno uso abituale di alcol (-5,0 punti percentuali) e di quelle che fumano (-3,8 punti percentuali). Nonostante gli effetti della pandemia, migliora anche la speranza di vita alla nascita (+0,7 anni tra il 2010 e il 2020, pur in presenza di una riduzione di 0,8 anni tra il 2019 e il 2020). Relativamente alla parità di genere (Goal 5), aumenta la quota di donne presenti nel Consiglio regionale (+28,6 punti percentuali tra il 2012 e il 2020) e si riduce, tra il 2010 e il 2019, il gender pay gap di 1,4 punti. Per quanto riguarda le infrastrutture e l'innovazione (Goal 9), tra il 2010 e il 2020, aumentano le famiglie con connessione a banda larga (+31,0 punti percentuali) e la quota di lavoratori della conoscenza (+5,1 punti percentuali). Con riferimento alle disuguaglianze (Goal 10), aumenta la quota di permessi di soggiorno concessi (+16,6 punti percentuali tra il 2011 e il 2020), anche se si registra una riduzione dell'occupazione giovanile (-5,3 punti percentuali tra il 2010 e il 2020, di cui 2,9 tra il 2019 e il 2020). In tema di consumo e produzione responsabili (Goal 12), migliora la raccolta differenziata (+16,0 punti percentuali tra il 2010 e il 2019).

Si osserva un **andamento negativo in tre Goal: 1, 6 e 15.**

L'andamento negativo della povertà (Goal 1) è spiegato dall'aumento delle persone che vivono in povertà assoluta, le quali nella ripartizione Nord-Est aumentano di 4,7 punti percentuali di cui 1,6 tra il 2019 e il 2020, e di quelle che vivono in povertà relativa (+2,5 punti percentuali). Per quanto riguarda l'acqua (Goal 6), oltre all'inefficienza delle reti di distribuzione idrica (-5,3 punti percentuali tra il 2012 e il 2018), aumenta il numero di persone che non si fida di bere l'acqua dal rubinetto (+4,5 punti percentuali tra il 2010 e il 2020). Relativamente alla vita sulla terra (Goal 15), il Veneto, Regione tra le più cementificate d'Italia, tra il 2012 e il 2020 continua a misurare un aumento sia dell'impermeabilizzazione del suolo sia dell'indice di frammentarietà.

Si rileva una **situazione sostanzialmente invariata in sei Goal: 2, 4, 7, 8, 11 e 16.**

L'agricoltura e alimentazione (Goal 2) registra una riduzione del valore aggiunto (-1.600 euro per ULA

tra il 2010 e il 2018) e un aumento della quota di coltivazioni biologiche (+4,3 punti percentuali tra il 2010 e il 2019). L'istruzione (Goal 4), tra il 2010 e il 2020, misura un aumento della quota di diplomati e laureati (rispettivamente +8,1 e +11,5 punti percentuali) ma anche una riduzione della partecipazione culturale (anche se in gran parte nell'anno 2020) e delle persone che abitualmente leggono libri e quotidiani (-6,0 punti percentuali). In ambito energia (Goal 7) restano sostanzialmente stabili la quota di energia derivante da fonti rinnovabili e i consumi di energia sul valore aggiunto. Il lavoro e crescita economica (Goal 8), tra il 2010 e il 2020 registra un aumento del tasso di occupazione (+2,2 punti percentuali, nonostante la pandemia), ma anche un aumento del part-time involontario (+4,2 punti percentuali). Nelle città (Goal 11) si assiste ad una riduzione l'inquinamento dell'aria dovuto a PM10 (il Veneto resta una tra le Regioni più inquinate), ma anche un aumento delle persone che vivono in abitazioni sovraffollate (+4,2 punti percentuali tra il 2010 e il 2019). Con riferimento all'ambito giustizia ed istituzioni (Goal 16), tra il 2010 e il 2020 si riduce il sovraffollamento delle carceri (-46,0 punti percentuali) e la quota di detenuti in attesa di primo giudizio, ma si riduce anche la partecipazione sociale (-5,6 punti percentuali).

### Target quantitativi

La Regione ha raggiunto il Target relativo all'indice di disuguaglianza del reddito disponibile (10.4). Sono promettenti gli andamenti relativi a otto Target, tra cui l'uso di fertilizzanti (2.4), la quota di laureati (4.3), la quota di PIL dedicata alla ricerca e sviluppo (9.5) e la durata media dei procedimenti civili (16.7). Si registra, invece, un allontanamento da nove Target, tra cui il gap occupazionale di genere (5.5), l'efficienza delle reti di distribuzione idrica (6.4), i consumi finali di energia (7.3), i posti-km per abitante offerti dal TPL (11.2), la produzione di rifiuti urbani (12.4) e l'aumento del consumo di suolo (15.3). Risultano contrastanti, infine, gli andamenti relativi a cinque Target, tra cui il tasso di feriti per incidenti stradali (3.6), l'uscita precoce dal sistema di istruzione e formazione (4.1) e alla quota di NEET (8.6)

Tavola 6.7 - Distanza dai Target quantitativi - Regione Veneto

SDG	INDICATORE E TARGET	Valore ultimo anno disponibile	Breve periodo	Lungo periodo
Goal 1	Target 1.2 - Entro il 2030 ridurre del 20% il numero di persone a rischio di povertà o esclusione sociale rispetto al 2019	11,1 % (2019)	↑	↑
Goal 2	Target 2.4 - Entro il 2030 ridurre del 20% l'utilizzo di fertilizzanti distribuiti in agricoltura rispetto al 2020	6,0 quintali per ha (2020)	↑	↑
Goal 2	Target 2.4 - Entro il 2030 raggiungere la quota del 25% di SAU investita da coltivazioni biologiche	6,2 % (2019)	↑	:
Goal 3	Target 3.4 - Entro il 2025 ridurre del 25% la probabilità di morire per le malattie non trasmissibili rispetto al 2013	8,1 % (2018)	↗	↗
Goal 3	Target 3.6 - Entro il 2030 dimezzare i feriti per incidenti stradali rispetto al 2019	26,5 per 10.000 abitanti (2020)	↘	↗
Goal 4	Target 4.1 - Entro il 2030 ridurre al di sotto della quota del 15% gli studenti che non raggiungono il livello sufficiente di competenza numerica (18-19 anni)	38,0 % (2021)	:	:
Goal 4	Target 4.1 - Entro il 2030 ridurre al di sotto della quota del 15% gli studenti che non raggiungono il livello sufficiente di competenza alfabetica (18-19 anni)	32,5 % (2021)	:	:
Goal 4	Target 4.1 - Entro il 2030 ridurre al di sotto della quota del 9% l'uscita precoce dal sistema di istruzione e formazione (18-24 anni)	10,5 % (2020)	↓	↑
Goal 4	Target 4.3 - Entro il 2030 raggiungere la quota del 50% dei laureati (30-34 anni)	30,1 % (2020)	↗	↗
Goal 5	Target 5.5 - Entro il 2030 dimezzare il gap occupazionale di genere rispetto al 2020	74,8 femmine/maschi * 100 (2020)	↘	↘
Goal 6	Target 6.3 - Entro il 2027 garantire lo stato di qualità ecologica elevata o buona per tutti i corpi idrici superficiali	37,6 % (2015)	:	:
Goal 6	Target 6.4 - Entro il 2030 raggiungere la quota del 90% dell'efficienza delle reti di distribuzione dell'acqua potabile	59,1 % (2018)	↓	↓
Goal 7	Target 7.2 - Entro il 2030 raggiungere la quota del 40% di energia da fonti rinnovabili	17,8 % (2018)	↘	:
Goal 7	Target 7.3 - Entro il 2030 ridurre del 14,4% i consumi finali lordi di energia rispetto al 2019	25,3 ktep per 10.000 abitanti (2019)	↓	:
Goal 8	Target 8.5 - Entro il 2030 raggiungere la quota del 78% del tasso di occupazione (20-64 anni)	70,9 % (2020)	↗	↘
Goal 8	Target 8.6 - Entro il 2030 ridurre la quota dei NEET al di sotto del 9% (15-29 anni)	14,7 % (2020)	↗	↓
Goal 9	Target 9.5 - Entro il 2030 raggiungere la quota del 3% del PIL dedicato alla ricerca e sviluppo	1,4 % (2019)	↗	↗
Goal 9	Target 9.c - Entro il 2026 garantire a tutte le famiglie la copertura della rete Gigabit	21,0 % (2019)	:	:
Goal 10	Target 10.4 - Entro il 2030 ridurre l'indice di disuguaglianza del reddito disponibile ai livelli osservati nel migliore dei Paesi europei	4,0 s80/s20 (2018)	raggiunto	raggiunto
Goal 11	Target 11.2 - Entro il 2030 aumentare del 26% i posti-km per abitante offerti dal trasporto pubblico rispetto al 2004	5392 posti-Km per abitante (2019)	↘	↘
Goal 11	Target 11.6 - Entro il 2030 ridurre i superamenti del limite di PM10 al di sotto di 3 giorni l'anno	71 giorni (2019)	↘	↘
Goal 12	Target 12.4 - Entro il 2030 ridurre la quota di rifiuti urbani prodotti pro-capite del 27% rispetto al 2003	490 kg/ab.*anno (2019)	↓	↓
Goal 13	Target 13.2 - Entro il 2030 ridurre le emissioni di CO2 e di altri gas climalteranti del 55% rispetto al 1990	7,4 ton CO2 equivalente pro-capite (2017)	:	↗
Goal 14	Target 14.5 - Entro il 2030 raggiungere la quota del 30% delle aree marine protette	0,0 % (2019)	:	↘
Goal 15	Target 15.3 - Entro il 2050 azzerare l'aumento del consumo di suolo annuo	14,0 ha per 100.000 abitanti (2020)	↓	:
Goal 15	Target 15.5 - Entro il 2030 raggiungere la quota del 30% delle aree terrestri protette	5,1 % (2019)	:	:
Goal 16	Target 16.3 - Entro il 2030 azzerare il sovraffollamento negli istituti di pena	119,6 % (2020)	↘	↑
Goal 16	Target 16.7 - Entro il 2030 ridurre la durata media dei procedimenti civili ai livelli osservati nella migliore delle regioni italiane	321 giorni (2020)	↑	:

Regione Friuli Venezia Giulia

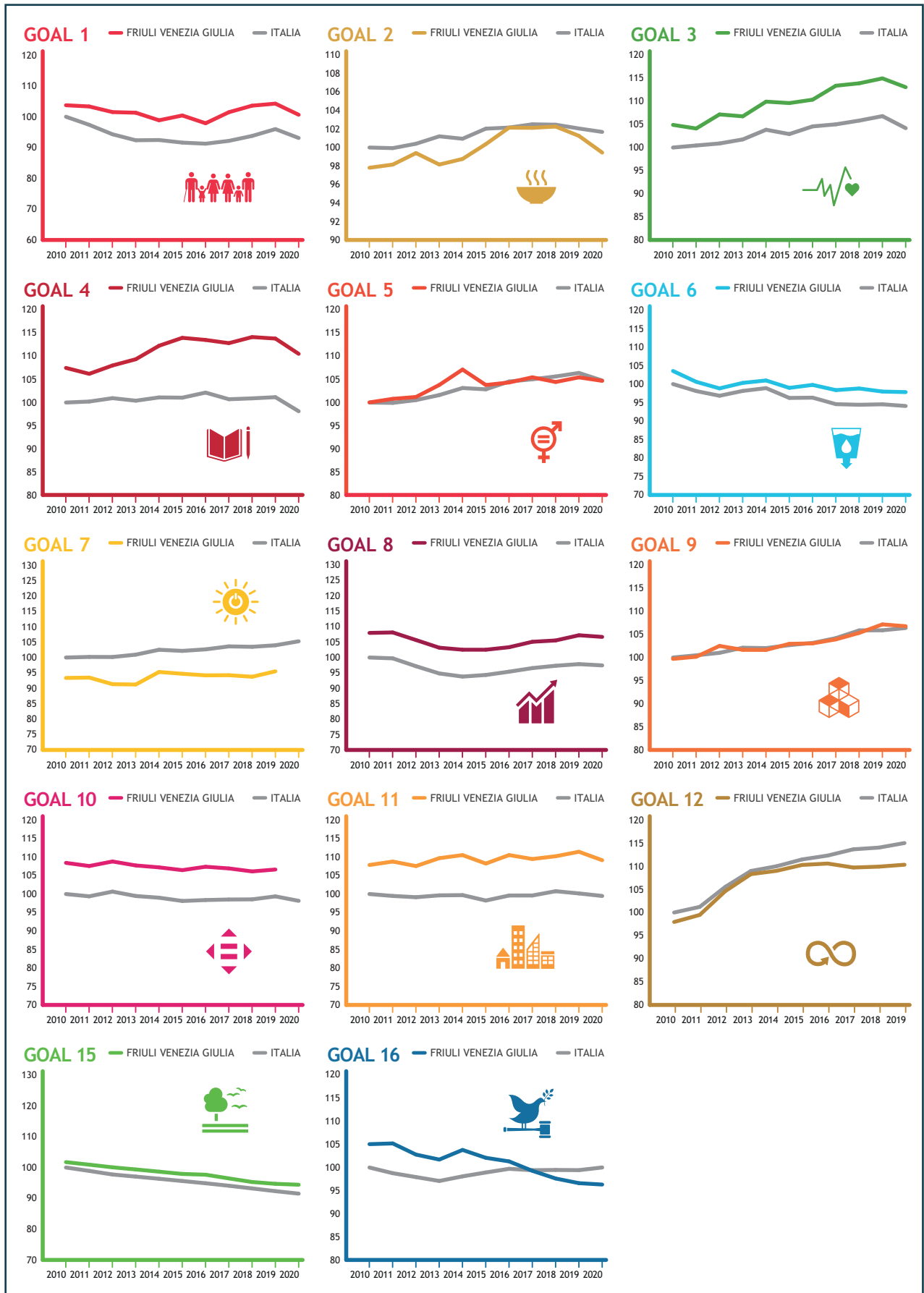



### Indici compositi

In Friuli-Venezia Giulia si registra tra il 2010 e il 2020 un andamento positivo in sei Goal: 3, 4, 5, 7, 9 e 12.

Relativamente alla salute (Goal 3), tra il 2010 e il 2020 si riducono le persone che fanno abitualmente uso di alcol (-2,4 punti percentuali), quelle che fumano (-6,2 punti percentuali) e quelle che non praticano abitualmente alcuna attività fisica (-7,2 punti percentuali). Nonostante gli effetti della pandemia, migliora anche la speranza di vita (+1,2 anni) e si registra una riduzione dei posti letto negli ospedali (-0,4 posti per 1.000 abitanti tra il 2010 e il 2019). Per l'istruzione (Goal 4), tra il 2010 e il 2020 aumenta la quota di diplomati e laureati (rispettivamente +12,2 e +12,3 punti percentuali), aumenta anche la partecipazione scolastica degli alunni con disabilità (+1,0 punti percentuali) ma si segnala una riduzione della partecipazione culturale (-5,7 punti percentuali). Nell'ambito della parità di genere (Goal 5), aumentano il tasso di occupazione femminile (+3,9 punti percentuali tra il 2010 e il 2020) e la quota di donne presenti in Consiglio regionale (+9,2 punti percentuali tra il 2012 e il 2020). Per l'energia (Goal 7), invece, aumenta la sua produttività (+6,6% tra il 2012 e il 2019). Relativamente alle infrastrutture e innovazione (Goal 9), tra il 2010 e il 2020 aumentano le famiglie con connessione a banda larga (+36,0 punti percentuali), la quota di lavoratori della conoscenza (+6,3 punti percentuali) e la quota di imprese con attività innovative di prodotto e/o processo (+12,9 punti percentuali tra il 2010 e il 2018). In tema di produzione e consumo responsabili (Goal 12), aumenta tra il 2010 e il 2019 la quota di raccolta differenziata (+17,7 punti percentuali).

Si osserva un andamento negativo in quattro Goal: 1, 6, 15 e 16.

Relativamente alla povertà (Goal 1), aumentano le persone che vivono in condizione di deprivazione materiale (+1,6 punti percentuali tra il 2010 e il 2019) e quelle che vivono in povertà assoluta nella ripartizione Nord-Est. Per l'acqua (Goal 6) si riduce l'efficienza delle reti di distribuzione idrica (-0,8 punti percentuali tra il 2012 e il 2018). Relativamente alla vita sulla terra (Goal 15), peggiora l'indice di copertura del suolo (+2,1% tra il 2012 e il 2020). In ambito giustizia ed istituzioni (Goal 16), quadruplicano le truffe e frodi informatiche (+3,6 reati per 1.000 abitanti tra il 2010 e il 2019) e si riduce la partecipazione sociale (-4,8 punti percentuali tra il 2010 e il 2020).

Si rileva una situazione sostanzialmente invariata in quattro Goal: 2, 8, 10 e 11.

Per agricoltura e alimentazione (Goal 2), tra il 2010 e il 2020 si riducono le persone obese o in sovrappeso (-1,8 punti percentuali) ma si riducono anche le persone che seguono un'adeguata alimentazione (-3,5 punti percentuali). Relativamente al lavoro e alla crescita economica (Goal 8), aumenta il tasso di occupazione (+4,4 punti percentuali tra il 2010 e il 2020) e si riducono gli infortuni sul lavoro (-4,6 punti percentuali tra il 2010 e il 2018) ma aumenta la quota di part-time involontario (+3,9 punti percentuali tra il 2010 e il 2020) e si riducono gli investimenti (-11,0% tra il 2010 e il 2018). Per le disuguaglianze (Goal 10) aumenta la quota di permessi di soggiorno concessi (+7,9 punti percentuali tra il 2011 e il 2020) ma si riduce l'occupazione giovanile (-3,1 punti percentuali tra il 2010 e il 2020). Per quanto riguarda le città (Goal 11), tra il 2010 e il 2019 aumenta la quota di bambini che usufruiscono dei servizi per l'infanzia (+8,2 punti percentuali) ma aumenta anche il numero di persone che vive in abitazioni sovraffollate (+7,0 punti percentuali).

### Target quantitativi

La Regione ha raggiunto i Target relativi all'uscita precoce dal sistema di istruzione e formazione (4.1), all'indice di disuguaglianza del reddito disponibile (10.4) e alla durata media dei procedimenti civili (10.7). Sono promettenti gli andamenti relativi all'uso di fertilizzanti (2.4), alla quota di coltivazioni biologiche (2.4), alla probabilità di morte per malattie non trasmissibili (2.4), alla quota di laureati (4.3) e al tasso di occupazione (8.5). Si registra, invece, un allontanamento da dieci Target, tra cui l'efficienza delle reti di distribuzione idrica (6.4), i consumi finali di energia (7.3), i posti-km per abitante offerti dal TPL (11.2), la produzione di rifiuti urbani (12.4) e la quota di aree terrestri protette (15.5). Sono contrastanti, infine, gli andamenti relativi al rischio povertà ed esclusione sociale (1.2), al tasso di feriti per incidenti stradali (3.6), alla quota di NEET (8.6), alla quota di PIL dedicata a R&S (9.5) e al sovraffollamento degli istituti di pena (16.3).

Tavola 6.8 - Distanza dai Target quantitativi - Regione Friuli Venezia Giulia

SDG	INDICATORE E TARGET	Valore ultimo anno disponibile	Breve periodo	Lungo periodo
Goal 1	Target 1.2 - Entro il 2030 ridurre del 20% il numero di persone a rischio di povertà o esclusione sociale rispetto al 2019	13,8 % (2019)	↑	↓
Goal 2	Target 2.4 - Entro il 2030 ridurre del 20% l'utilizzo di fertilizzanti distribuiti in agricoltura rispetto al 2020	4,7 quintali per ha (2020)	↑	↑
Goal 2	Target 2.4 - Entro il 2030 raggiungere la quota del 25% di SAU investita da coltivazioni biologiche	5,5 % (2019)	↑	:
Goal 3	Target 3.4 - Entro il 2025 ridurre del 25% la probabilità di morire per le malattie non trasmissibili rispetto al 2013	8,7 % (2018)	↑	↑
Goal 3	Target 3.6 - Entro il 2030 dimezzare i feriti per incidenti stradali rispetto al 2019	25,1 per 10.000 abitanti (2020)	↓	↗
Goal 4	Target 4.1 - Entro il 2030 ridurre al di sotto della quota del 15% gli studenti che non raggiungono il livello sufficiente di competenza numerica (18-19 anni)	37,4 % (2021)	:	:
Goal 4	Target 4.1 - Entro il 2030 ridurre al di sotto della quota del 15% gli studenti che non raggiungono il livello sufficiente di competenza alfabetica (18-19 anni)	35,0 % (2021)	:	:
Goal 4	Target 4.1 - Entro il 2030 ridurre al di sotto della quota del 9% l'uscita precoce dal sistema di istruzione e formazione (18-24 anni)	8,5 % (2020)	raggiunto	raggiunto
Goal 4	Target 4.3 - Entro il 2030 raggiungere la quota del 50% dei laureati (30-34 anni)	31,9 % (2020)	↗	↗
Goal 5	Target 5.5 - Entro il 2030 dimezzare il gap occupazionale di genere rispetto al 2020	77,9 femmine/maschi * 100 (2020)	↓	↓
Goal 6	Target 6.3 - Entro il 2027 garantire lo stato di qualità ecologica elevata o buona per tutti i corpi idrici superficiali	42,1 % (2015)	:	:
Goal 6	Target 6.4 - Entro il 2030 raggiungere la quota del 90% dell'efficienza delle reti di distribuzione dell'acqua potabile	54,3 % (2018)	↓	↓
Goal 7	Target 7.2 - Entro il 2030 raggiungere la quota del 40% di energia da fonti rinnovabili	20,0 % (2018)	↓	:
Goal 7	Target 7.3 - Entro il 2030 ridurre del 14,4% i consumi finali lordi di energia rispetto al 2019	27,5 ktep per 10.000 abitanti (2019)	↓	:
Goal 8	Target 8.5 - Entro il 2030 raggiungere la quota del 78% del tasso di occupazione (20-64 anni)	72,0 % (2020)	↑	↗
Goal 8	Target 8.6 - Entro il 2030 ridurre la quota dei NEET al di sotto del 9% (15-29 anni)	13,6 % (2020)	↑	↓
Goal 9	Target 9.5 - Entro il 2030 raggiungere la quota del 3% del PIL dedicato alla ricerca e sviluppo	1,7 % (2019)	↓	↗
Goal 9	Target 9.c - Entro il 2026 garantire a tutte le famiglie la copertura della rete Gigabit	23,5 % (2019)	:	:
Goal 10	Target 10.4 - Entro il 2030 ridurre l'indice di disuguaglianza del reddito disponibile ai livelli osservati nel migliore dei Paesi europei	4,2 s80/s20 (2018)	raggiunto	raggiunto
Goal 11	Target 11.2 - Entro il 2030 aumentare del 26% i posti-km per abitante offerti dal trasporto pubblico rispetto al 2004	4164 posti-Km per abitante (2019)	↓	↓
Goal 11	Target 11.6 - Entro il 2030 ridurre i superamenti del limite di PM10 al di sotto di 3 giorni l'anno	24 giorni (2019)	↓	↓
Goal 12	Target 12.4 - Entro il 2030 ridurre la quota di rifiuti urbani prodotti pro-capite del 27% rispetto al 2003	498 kg/ab.*anno (2019)	↓	↓
Goal 13	Target 13.2 - Entro il 2030 ridurre le emissioni di CO2 e di altri gas climalteranti del 55% rispetto al 1990	10,0 ton CO2 equivalente pro-capite (2017)	:	↓
Goal 14	Target 14.5 - Entro il 2030 raggiungere la quota del 30% delle aree marine protette	0,5 % (2019)	:	↓
Goal 15	Target 15.3 - Entro il 2050 azzerare l'aumento del consumo di suolo annuo	5,4 ha per 100.000 abitanti (2020)	↓	:
Goal 15	Target 15.5 - Entro il 2030 raggiungere la quota del 30% delle aree terrestri protette	6,8 % (2019)	:	:
Goal 16	Target 16.3 - Entro il 2030 azzerare il sovraffollamento negli istituti di pena	128,8 % (2020)	↓	↗
Goal 16	Target 16.7 - Entro il 2030 ridurre la durata media dei procedimenti civili ai livelli osservati nella migliore delle regioni italiane	196 giorni (2020)	raggiunto	raggiunto

## Regione Emilia-Romagna

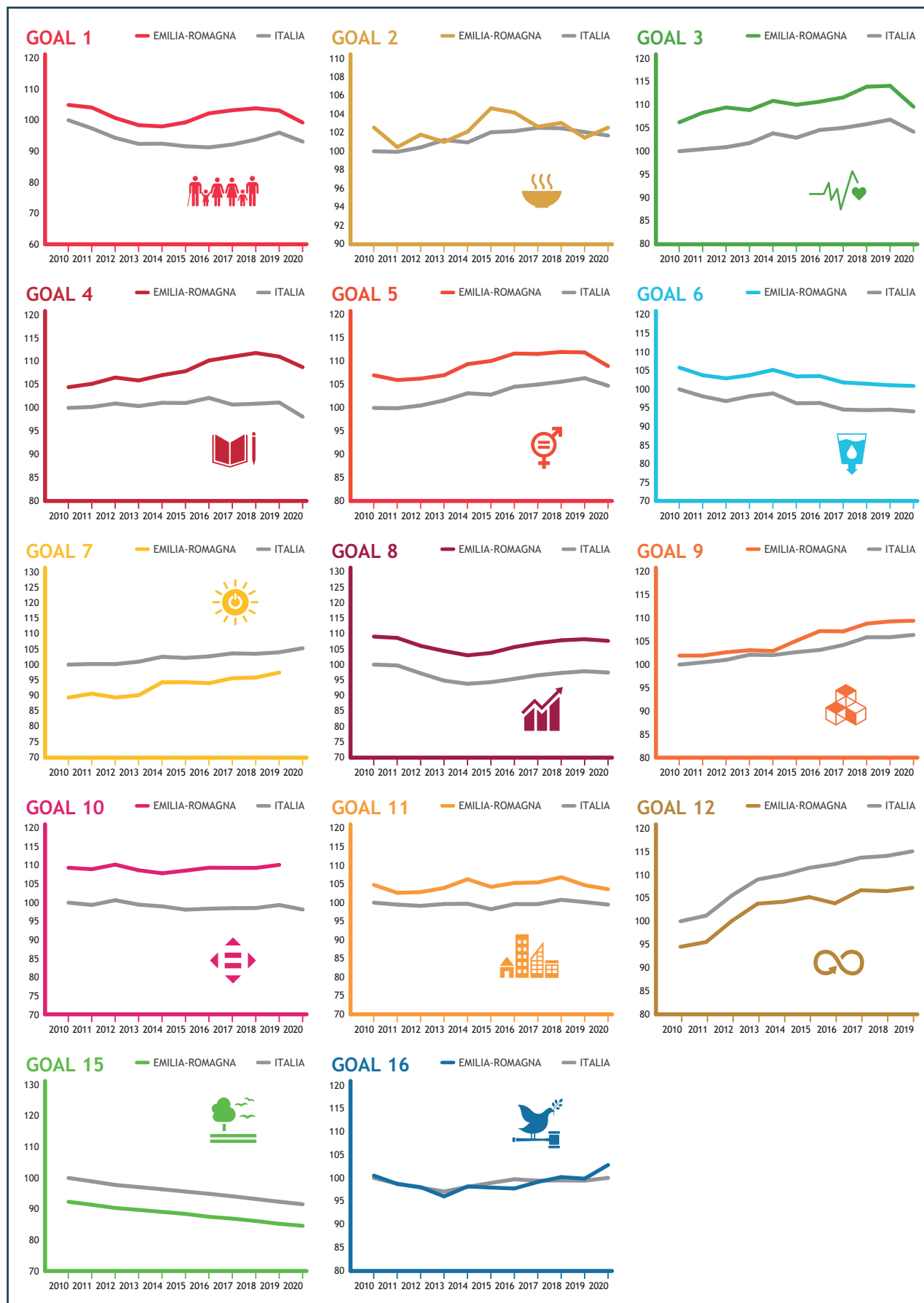

### Indici compositi

In Emilia-Romagna tra il 2010 e il 2020 si registra un andamento positivo in sei Goal: **3, 4, 7, 9, 12 e 16**.

Per la salute (Goal 3) tra il 2010 e il 2020 diminuisce il numero di persone che fuma (-2,1 punti percentuali) e quelle che non praticano alcuna attività fisica (-4,2 punti percentuali, di cui 2,6 tra il 2019 e il 2020). Aumenta il numero di medici (+0,5 per 1.000 abitanti tra il 2013 e il 2020), ma diminuisce il numero di posti letto in ospedale (-0,3 per 1.000 abitanti tra il 2010 e il 2019), anche se la Regione resta ancora la prima d'Italia rispetto a quest'ultimo indicatore. Per l'istruzione (Goal 4), tra il 2010 e il 2020 aumenta la quota di diplomati e laureati (rispettivamente +8,7 e +11,9 punti percentuali). Per l'energia (Goal 7) aumenta la sua produttività (+16,1% tra il 2012 e il 2019). Relativamente alle infrastrutture e all'innovazione (Goal 9), tra il 2010 e il 2020 aumentano le famiglie con connessione a banda larga (+37,5 punti percentuali), i lavoratori della conoscenza (+7,3 punti percentuali) e le imprese con attività innovative (+22,2 punti percentuali tra il 2010 e il 2018). Nell'ambito del consumo e della produzione responsabili (Goal 12) aumenta la quota di raccolta differenziata (+22,9 punti percentuali tra il 2010 e il 2019). Relativamente alla giustizia e alle istituzioni (Goal 16), si riduce la durata dei procedimenti civili (-86 giorni tra il 2012 e il 2020) e la quota di detenuti in attesa di primo giudizio (-7,2 punti percentuali tra il 2010 e il 2020). Si registra, inoltre, un aumento della fiducia nelle istituzioni (+0,8 punti tra il 2012 e il 2020).

Si osserva un andamento negativo in tre Goal: **1, 6 e 15**.

Relativamente alla povertà (Goal 1), aumenta il numero di persone che vivono in povertà relativa (+1,4 punti percentuali tra il 2010 e il 2020). In tema di acqua pulita e servizi igienico-sanitari (Goal 6) peggiora l'efficienza delle reti di distribuzione idrica (-5,6 punti percentuali tra il 2012 e il 2018). Con riguardo alla vita sulla terra (Goal 15), peggiora il consumo di suolo (+2,2% tra il 2012 e il 2020).

Si rileva una situazione sostanzialmente invariata in cinque Goal: **2, 5, 8, 10 e 11**.

Per l'agricoltura e alimentazione (Goal 2) migliora la redditività delle imprese agricole (+3.398 euro per ULA tra il 2010 e il 2019) e la quota di coltivazioni biologiche (+8,3 punti percentuali tra il 2010

e il 2020), ma aumenta l'uso di fertilizzanti (+1,8 quintali per ettaro tra il 2010 e il 2020) e diminuiscono le persone che seguono un'adeguata alimentazione (-2,4 punti percentuali tra il 2010 e il 2020). Relativamente alla parità di genere (Goal 5), aumenta la quota di donne che siede in Consiglio regionale (+10,8 punti percentuali tra il 2012 e il 2020), ma, tra il 2010 e il 2020, aumenta anche la quota di part-time involontario femminile (+7,4 punti percentuali) e peggiora il rapporto tra donne occupate con figli in età prescolare rispetto a donne senza figli (-7,2 punti percentuali). In ambito disuguaglianze (Goal 10), tra il 2010 e il 2020, aumenta la quota di permessi di soggiorno concessi (+12,0 punti percentuali), ma si riduce l'occupazione giovanile (-4,8 punti percentuali). Per quanto riguarda le città (Goal 11), si riduce le difficoltà di accesso ai servizi (-1,4 punti percentuali tra il 2010 e il 2020) e l'inquinamento dell'aria dovuto a PM10, ma aumentano le persone che vivono in case sovraffollate (+7,7 punti percentuali tra il 2010 e il 2019), quelle che utilizzano mezzi privati per i propri spostamenti (+4,2 punti percentuali tra il 2010 e il 2020) e si riducono i posti km offerti dal TPL (-6,4% tra il 2010 e il 2019).

### Target quantitativi

La Regione registra andamenti promettenti per i Target relativi alla quota di coltivazioni biologiche (2.4), alla probabilità di morte per malattie non trasmissibili (3.4), all'uscita precoce dal sistema di istruzione e formazione (4.1), alla quota di laureati (4.3), alla quota di PIL dedicato alla ricerca e sviluppo (9.5) e alla durata media dei procedimenti civili (16.7). Si registra, invece, un allontanamento da undici Target tra cui l'utilizzo di fertilizzanti (2.4), l'efficienza delle reti di distribuzione idrica (6.4), la quota di energia derivante da fonti rinnovabili (7.2), i posti-km per abitante offerti dal TPL (11.2), i superamenti del limite giornaliero di PM10 (11.6), la produzione di rifiuti urbani (12.4), le aree terrestri protette (15.5) e il consumo di suolo (15.3). Risultano contrastanti, infine, gli andamenti relativi a sei Target, tra cui le persone a rischio di povertà o esclusione sociale (1.2), la quota di NEET (8.6), l'indice di disuguaglianza del reddito disponibile (10.4) e il sovraffollamento degli istituti di pena (16.3).

Tavola 6.9 - Distanza dai Target quantitativi - Regione Emilia-Romagna

SDG	INDICATORE E TARGET	Valore ultimo anno disponibile	Breve periodo	Lungo periodo
Goal 1	Target 1.2 - Entro il 2030 ridurre del 20% il numero di persone a rischio di povertà o esclusione sociale rispetto al 2019	15,5 % (2019)	↗	↘
Goal 2	Target 2.4 - Entro il 2030 ridurre del 20% l'utilizzo di fertilizzanti distribuiti in agricoltura rispetto al 2020	5,8 quintali per ha (2020)	↘	↘
Goal 2	Target 2.4 - Entro il 2030 raggiungere la quota del 25% di SAU investita da coltivazioni biologiche	15,4 % (2019)	↗	:
Goal 3	Target 3.4 - Entro il 2025 ridurre del 25% la probabilità di morire per le malattie non trasmissibili rispetto al 2013	8,1 % (2018)	↗	↗
Goal 3	Target 3.6 - Entro il 2030 dimezzare i feriti per incidenti stradali rispetto al 2019	33,8 per 10.000 abitanti (2020)	↘	↗
Goal 4	Target 4.1 - Entro il 2030 ridurre al di sotto della quota del 15% gli studenti che non raggiungono il livello sufficiente di competenza numerica (18-19 anni)	38,2 % (2021)	:	:
Goal 4	Target 4.1 - Entro il 2030 ridurre al di sotto della quota del 15% gli studenti che non raggiungono il livello sufficiente di competenza alfabetica (18-19 anni)	34,6 % (2021)	:	:
Goal 4	Target 4.1 - Entro il 2030 ridurre al di sotto della quota del 9% l'uscita precoce dal sistema di istruzione e formazione (18-24 anni)	9,3 % (2020)	↗	↗
Goal 4	Target 4.3 - Entro il 2030 raggiungere la quota del 50% dei laureati (30-34 anni)	32,8 % (2020)	↗	↗
Goal 5	Target 5.5 - Entro il 2030 dimezzare il gap occupazionale di genere rispetto al 2020	81,8 femmine/maschi * 100 (2020)	↘	↘
Goal 6	Target 6.3 - Entro il 2027 garantire lo stato di qualità ecologica elevata o buona per tutti i corpi idrici superficiali	28,9 % (2015)	:	:
Goal 6	Target 6.4 - Entro il 2030 raggiungere la quota del 90% dell'efficienza delle reti di distribuzione dell'acqua potabile	68,8 % (2018)	↘	↘
Goal 7	Target 7.2 - Entro il 2030 raggiungere la quota del 40% di energia da fonti rinnovabili	11,8 % (2018)	↘	:
Goal 7	Target 7.3 - Entro il 2030 ridurre del 14,4% i consumi finali lordi di energia rispetto al 2019	28,3 ktep per 10.000 abitanti (2019)	↘	:
Goal 8	Target 8.5 - Entro il 2030 raggiungere la quota del 78% del tasso di occupazione (20-64 anni)	73,8 % (2020)	↗	↘
Goal 8	Target 8.6 - Entro il 2030 ridurre la quota dei NEET al di sotto del 9% (15-29 anni)	15,9 % (2020)	↗	↘
Goal 9	Target 9.5 - Entro il 2030 raggiungere la quota del 3% del PIL dedicato alla ricerca e sviluppo	2,1 % (2019)	↗	↗
Goal 9	Target 9.c - Entro il 2026 garantire a tutte le famiglie la copertura della rete Gigabit	30,2 % (2019)	:	:
Goal 10	Target 10.4 - Entro il 2030 ridurre l'indice di disuguaglianza del reddito disponibile ai livelli osservati nel migliore dei Paesi europei	4,6 s80/s20 (2018)	↗	↘
Goal 11	Target 11.2 - Entro il 2030 aumentare del 26% i posti-km per abitante offerti dal trasporto pubblico rispetto al 2004	2809 posti-Km per abitante (2019)	↘	↘
Goal 11	Target 11.6 - Entro il 2030 ridurre i superamenti del limite di PM10 al di sotto di 3 giorni l'anno	60 giorni (2019)	↘	↘
Goal 12	Target 12.4 - Entro il 2030 ridurre la quota di rifiuti urbani prodotti pro-capite del 27% rispetto al 2003	663 kg/ab.*anno (2019)	↘	↘
Goal 13	Target 13.2 - Entro il 2030 ridurre le emissioni di CO2 e di altri gas climalteranti del 55% rispetto al 1990	9,0 ton CO2 equivalente pro-capite (2017)	:	↘
Goal 14	Target 14.5 - Entro il 2030 raggiungere la quota del 30% delle aree marine protette	0,0 % (2019)	:	↘
Goal 15	Target 15.3 - Entro il 2050 azzerare l'aumento del consumo di suolo annuo	9,5 ha per 100.000 abitanti (2020)	↘	:
Goal 15	Target 15.5 - Entro il 2030 raggiungere la quota del 30% delle aree terrestri protette	4,2 % (2019)	:	:
Goal 16	Target 16.3 - Entro il 2030 azzerare il sovraffollamento negli istituti di pena	104,9 % (2020)	↘	↗
Goal 16	Target 16.7 - Entro il 2030 ridurre la durata media dei procedimenti civili ai livelli osservati nella migliore delle regioni italiane	258 giorni (2020)	↗	:

Regione Toscana

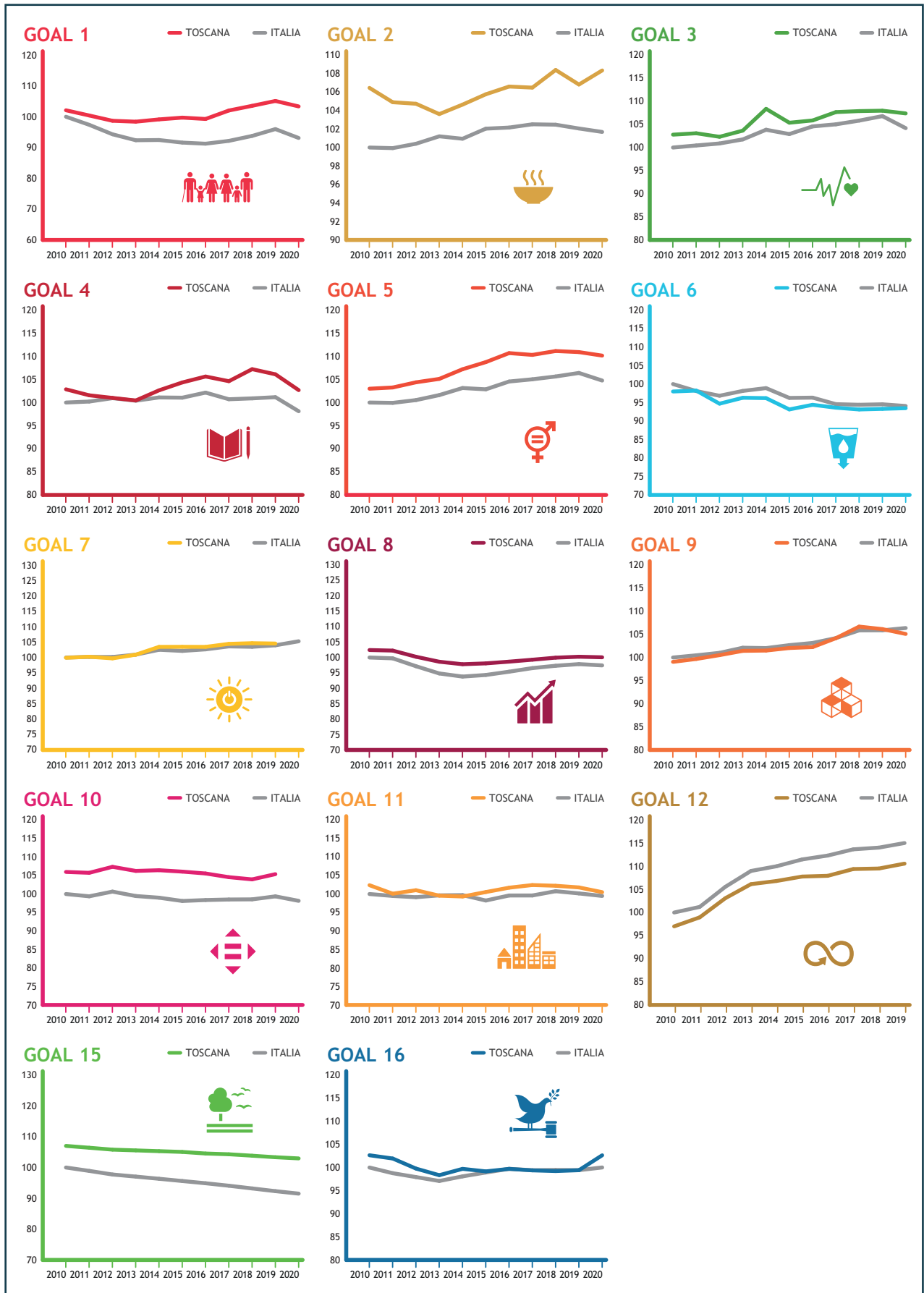

### Indici compositi

In Toscana tra il 2010 e il 2020 si registra un **andamento positivo in cinque Goal: 3, 5, 7, 9 e 12.**

Per la salute (Goal 3) tra il 2010 e il 2020 diminuisce il numero di persone che fuma (-2,7 punti percentuali) e che fa uso abituale di alcol (-5,3 punti percentuali). Aumenta il numero di medici (+1,1 per 1.000 abitanti tra il 2013 e il 2020) ma diminuisce il numero di posti letto in ospedale (-0,5 per 1.000 abitanti tra il 2010 e il 2019). Nell'ambito della parità di genere (Goal 5) aumenta la quota di donne in Consiglio regionale (+18,6 punti percentuali tra il 2012 e il 2020), migliora il gender pay gap (+3,2 punti percentuali tra il 2010 e il 2020) e migliora il tasso di occupazione femminile (+6,0 punti percentuali tra il 2010 e il 2020). Si registra anche un aumento del part-time femminile (+8,0 punti percentuali tra il 2010 e il 2020). Nell'energia (Goal 7) aumenta la sua produttività (+9,8% tra il 2012 e il 2019). Relativamente alle infrastrutture e all'innovazione (Goal 9), tra il 2010 e il 2020 aumentano le famiglie con connessione a banda larga (+31,5 punti percentuali), i lavoratori della conoscenza (+4,1 punti percentuali) e le imprese con attività innovative (+23,8 punti percentuali tra il 2010 e il 2018). Nell'ambito del consumo e della produzione responsabili (Goal 12) aumenta la quota di raccolta differenziata (+23,6 punti percentuali tra il 2010 e il 2019).

Si osserva un **andamento negativo in tre Goal: 6, 8 e 15.**

Relativamente all'acqua pulita e servizi igienico-sanitari (Goal 6) peggiora l'efficienza delle reti idriche (-4,3 punti percentuali tra il 2010 e il 2018). In tema di lavoro e crescita economica (Goal 8) aumenta la quota di part-time involontario (+5,3 tra il 2010 e il 2020), si riducono gli investimenti (-14,2% tra il 2012 e il 2018) e aumenta la mancata partecipazione al lavoro (+1,7 punti percentuali tra il 2010 e il 2020). Con riguardo alla vita sulla terra (Goal 15), peggiora l'indice di consumo del suolo (+1,3% tra il 2012 e il 2020).

Si rileva una **situazione sostanzialmente invariata in sei Goal: 1, 2, 4, 10, 11 e 16.**

Per la povertà (Goal 1), tra il 2010 e il 2019 si riducono si riducono le persone che vivono in condizioni di bassa intensità lavorativa (-1,5 punti percentuali) e quelle che vivono in abitazioni con problemi strutturali (-9,6 punti percentuali), ma aumentano, a livello della ripartizione Centro, quelle che vivono in condizioni di povertà assoluta

(+2,1 punti percentuali tra il 2010 e il 2020, di cui +1,0 tra il 2019 e il 2020). Per agricoltura e alimentazione (Goal 2) diminuisce l'uso di fertilizzanti (-33,9% tra il 2010 e il 2020) ed aumenta la quota di coltivazioni biologiche (+15,8 tra il 2010 e il 2019), ma diminuiscono le persone che seguono un'adeguata alimentazione (-2,2 punti percentuali tra il 2010 e il 2020). Per l'istruzione (Goal 4), tra il 2010 e il 2020 aumenta la quota di diplomati e laureati (rispettivamente +9,8 e +7,4 punti percentuali) ma si riduce la partecipazione culturale (-4,0 punti percentuali) e diminuiscono le persone che leggono abitualmente libri o quotidiani (-10,5 punti percentuali). In ambito disuguaglianze (Goal 10), tra il 2010 e il 2020, aumenta la quota di permessi di soggiorno concessi (+16,5 punti percentuali) ma si riduce l'occupazione giovanile (-5,3 punti percentuali). Per quanto riguarda le città (Goal 11), aumenta la quota di bambini che ha usufruito dei servizi per l'infanzia (+5,6 tra il 2010 e il 2019) ma aumentano anche le persone che vivono in case sovraffollate (+11,1 punti percentuali tra il 2010 e il 2019). Relativamente alla giustizia e alle istituzioni (Goal 16), aumenta la fiducia nelle istituzioni (+0,9 punti percentuali tra il 2012 e il 2020) ma raddoppiano le truffe e le frodi informatiche (+1,6 reati per 1.000 abitanti tra il 2010 e il 2019).

### Target quantitativi

La Regione evidenzia andamenti promettenti relativi a sei Target, tra cui la riduzione dell'utilizzo di fertilizzanti (2.4), la quota di coltivazioni biologiche (2.4) e l'uscita precoce dal sistema di istruzione e formazione (4.1). Si registrano, invece, allontanamenti da nove Target, tra cui il rischio povertà ed esclusione sociale (1.2), il tasso di feriti dovuto ad incidenti stradali (3.6), l'efficienza delle reti di distribuzione idrica (6.4), i consumi energetici (7.3), i NEET (8.6), l'indice di disuguaglianza del reddito disponibile (10.4) e il consumo di suolo (15.3). Risultano contrastanti, infine, gli andamenti relativi a otto Target tra cui quelli relativi alla quota di laureati (4.3), al gap occupazionale di genere (5.5), ai posti-km offerti dal TPL (11.2) e al sovraffollamento degli istituti di pena (16.3).

Tavola 6.10 - Distanza dai Target quantitativi - Regione Toscana

SDG	INDICATORE E TARGET	Valore ultimo anno disponibile	Breve periodo	Lungo periodo
Goal 1	Target 1.2 - Entro il 2030 ridurre del 20% il numero di persone a rischio di povertà o esclusione sociale rispetto al 2019	18,7 % (2019)	↓	↓
Goal 2	Target 2.4 - Entro il 2030 ridurre del 20% l'utilizzo di fertilizzanti distribuiti in agricoltura rispetto al 2020	1,3 quintali per ha (2020)	↑	↑
Goal 2	Target 2.4 - Entro il 2030 raggiungere la quota del 25% di SAU investita da coltivazioni biologiche	21,7 % (2019)	↑	:
Goal 3	Target 3.4 - Entro il 2025 ridurre del 25% la probabilità di morire per le malattie non trasmissibili rispetto al 2013	8,2 % (2018)	↗	↗
Goal 3	Target 3.6 - Entro il 2030 dimezzare i feriti per incidenti stradali rispetto al 2019	35,7 per 10.000 abitanti (2020)	↓	↓
Goal 4	Target 4.1 - Entro il 2030 ridurre al di sotto della quota del 15% gli studenti che non raggiungono il livello sufficiente di competenza numerica (18-19 anni)	44,7 % (2021)	:	:
Goal 4	Target 4.1 - Entro il 2030 ridurre al di sotto della quota del 15% gli studenti che non raggiungono il livello sufficiente di competenza alfabetica (18-19 anni)	41,1 % (2021)	:	:
Goal 4	Target 4.1 - Entro il 2030 ridurre al di sotto della quota del 9% l'uscita precoce dal sistema di istruzione e formazione (18-24 anni)	11,7 % (2020)	↑	↑
Goal 4	Target 4.3 - Entro il 2030 raggiungere la quota del 50% dei laureati (30-34 anni)	28,2 % (2020)	↓	↗
Goal 5	Target 5.5 - Entro il 2030 dimezzare il gap occupazionale di genere rispetto al 2020	81,3 femmine/maschi * 100 (2020)	↓	↗
Goal 6	Target 6.3 - Entro il 2027 garantire lo stato di qualità ecologica elevata o buona per tutti i corpi idrici superficiali	33,6 % (2015)	:	:
Goal 6	Target 6.4 - Entro il 2030 raggiungere la quota del 90% dell'efficienza delle reti di distribuzione dell'acqua potabile	57,2 % (2018)	↓	↓
Goal 7	Target 7.2 - Entro il 2030 raggiungere la quota del 40% di energia da fonti rinnovabili	17,9 % (2018)	↓	:
Goal 7	Target 7.3 - Entro il 2030 ridurre del 14,4% i consumi finali lordi di energia rispetto al 2019	21,1 ktep per 10.000 abitanti (2019)	↓	:
Goal 8	Target 8.5 - Entro il 2030 raggiungere la quota del 78% del tasso di occupazione (20-64 anni)	71,0 % (2020)	↗	↓
Goal 8	Target 8.6 - Entro il 2030 ridurre la quota dei NEET al di sotto del 9% (15-29 anni)	17,0 % (2020)	↓	↓
Goal 9	Target 9.5 - Entro il 2030 raggiungere la quota del 3% del PIL dedicato alla ricerca e sviluppo	1,6 % (2019)	↗	↗
Goal 9	Target 9.c - Entro il 2026 garantire a tutte le famiglie la copertura della rete Gigabit	27,0 % (2019)	:	:
Goal 10	Target 10.4 - Entro il 2030 ridurre l'indice di disuguaglianza del reddito disponibile ai livelli osservati nel migliore dei Paesi europei	4,8 s80/s20 (2018)	↓	↓
Goal 11	Target 11.2 - Entro il 2030 aumentare del 26% i posti-km per abitante offerti dal trasporto pubblico rispetto al 2004	3096 posti-Km per abitante (2019)	↑	↓
Goal 11	Target 11.6 - Entro il 2030 ridurre i superamenti del limite di PM10 al di sotto di 3 giorni l'anno	24 giorni (2019)	↓	↗
Goal 12	Target 12.4 - Entro il 2030 ridurre la quota di rifiuti urbani prodotti pro-capite del 27% rispetto al 2003	612 kg/ab.*anno (2019)	↓	↗
Goal 13	Target 13.2 - Entro il 2030 ridurre le emissioni di CO2 e di altri gas climalteranti del 55% rispetto al 1990	6,4 ton CO2 equivalente pro-capite (2017)	:	↓
Goal 14	Target 14.5 - Entro il 2030 raggiungere la quota del 30% delle aree marine protette	4,6 % (2019)	:	↓
Goal 15	Target 15.3 - Entro il 2050 azzerare l'aumento del consumo di suolo annuo	5,8 ha per 100.000 abitanti (2020)	↓	:
Goal 15	Target 15.5 - Entro il 2030 raggiungere la quota del 30% delle aree terrestri protette	6,1 % (2019)	:	:
Goal 16	Target 16.3 - Entro il 2030 azzerare il sovraffollamento negli istituti di pena	103,4 % (2020)	↓	↑
Goal 16	Target 16.7 - Entro il 2030 ridurre la durata media dei procedimenti civili ai livelli osservati nella migliore delle regioni italiane	352 giorni (2020)	↗	:



## Regione Umbria

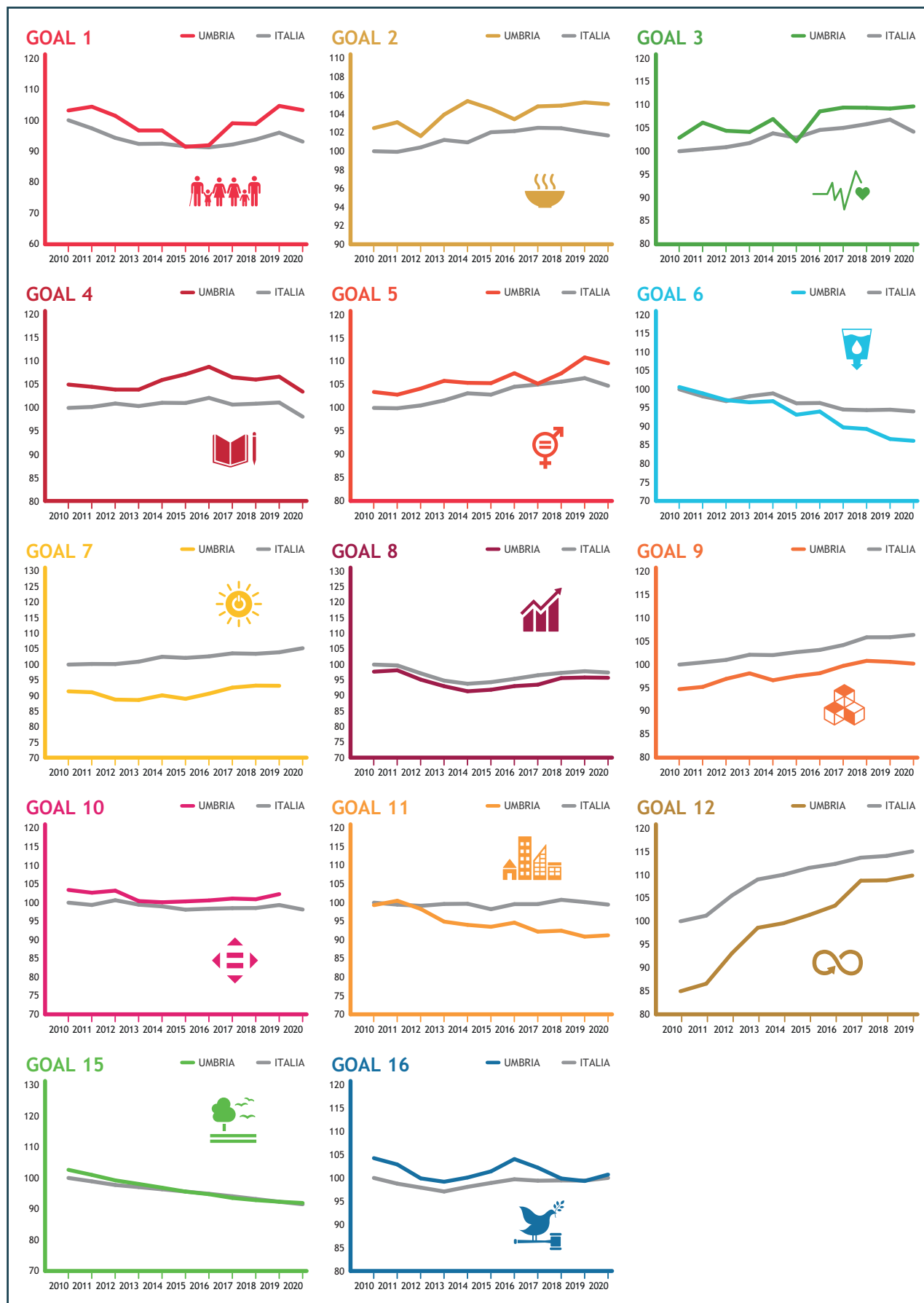

### Indici compositi

In Umbria tra il 2010 e il 2020 si registra un **andamento positivo in cinque Goal: 2, 3, 5, 9 e 12.**

Per l'agricoltura e alimentazione (Goal 2) diminuiscono le persone obese o in sovrappeso (-3,9 punti percentuali tra il 2010 e il 2020) e migliora la redditività delle aziende agricole (+34,6% tra il 2010 e il 2019). Nell'ambito salute (Goal 3) si riduce la quota di persone fumatrici (-3,6 punti percentuali tra il 2010 e il 2020) e aumenta il numero di medici (+1,2 per 1.000 abitanti tra il 2013 e il 2020). Nonostante gli effetti della pandemia la speranza di vita alla nascita migliora (+1,5 anni tra il 2010 e il 2020), posizionando l'Umbria, nel 2020, al primo posto tra le Regioni italiane. Relativamente alla parità di genere (Goal 5) aumenta la quota di donne presenti in Consiglio regionale (+22,0 punti percentuali tra il 2012 e il 2020) e migliora anche l'aspettativa di vita femminile. Per entrambi gli indicatori la Regione, nel 2020, registra il livello migliore in Italia. Per le infrastrutture e innovazione (Goal 9) aumentano le famiglie con connessione a banda larga (+30,4 punti percentuali tra il 2010 e il 2020) e le imprese con attività innovative (+22,2 punti percentuali tra il 2010 e il 2018). Nell'ambito del consumo e della produzione responsabili (Goal 12) aumenta la quota di raccolta differenziata (+34,2 punti percentuali tra il 2010 e il 2019).

Si osserva un **andamento negativo in quattro Goal: 6, 11, 15 e 16.**

Relativamente all'acqua pulita e servizi igienico-sanitari (Goal 6) peggiora l'efficienza delle reti di distribuzione idrica (-16,1 punti percentuali tra il 2010 e il 2018). Nell'ambito delle città (Goal 11), tra il 2010 e il 2019 aumentano le persone che vivono in abitazioni sovraffollate (+20,2 punti percentuali) e si riduce la quota di bambini che usufruisce dei servizi per l'infanzia (-10,4). Con riguardo alla vita sulla terra (Goal 15), peggiora l'indice di consumo del suolo (+2,2% tra il 2012 e il 2020). In tema di giustizia e istituzioni (Goal 16), tra il 2010 e il 2020 si riduce la quota di detenuti in attesa di primo giudizio e il sovraffollamento degli istituti di pena (rispettivamente -3,4 e -50,1 punti percentuali), ma triplicano le truffe e le frodi informatiche (+2,6 tra il 2010 e il 2019) e si riduce la partecipazione sociale (-3,4 tra il 2010 e il 2020).

Si rileva una **situazione sostanzialmente invariata in cinque Goal: 1, 4, 7, 8 e 10.**

Con riguardo alla povertà (Goal 1), a livello della ripartizione Centro aumentano le persone che vi-

ono in condizioni di povertà assoluta (+2,1 punti percentuali tra il 2010 e il 2020) e quelle in povertà relativa (+3,5 punti tra il 2010 e il 2020). Per l'istruzione (Goal 4), tra il 2010 e il 2020 aumenta la quota di diplomati e laureati (rispettivamente +7,6 e +6,6 punti percentuali), ma si riduce la partecipazione culturale (-4,6 punti percentuali) e diminuiscono le persone che leggono abitualmente libri o quotidiani (-1,9 punti percentuali). Relativamente all'energia (Goal 7), si registra una sostanziale stabilità della quota di energia da fonti rinnovabili e dell'efficienza energetica. Per quanto riguarda il lavoro e la crescita economica (Goal 8), si riducono gli infortuni sul lavoro (-10,1 punti percentuali tra il 2010 e il 2018) ma aumenta il part-time involontario (+4,4 punti percentuali tra il 2010 e il 2020) e si riducono gli investimenti (-21,3% tra il 2010 e il 2018). Per quanto riguarda le disuguaglianze (Goal 10), aumenta la quota di permessi di soggiorno concessi (+21,7 punti percentuali tra il 2011 e il 2020) ma si riduce l'occupazione giovanile (10,3 punti percentuali tra il 2010 e il 2020) e aumenta la mobilità dei laureati: la Regione da attrattiva diventa Regione che esporta i laureati.

### Target quantitativi

L'Umbria ha raggiunto i Target relativi alle disuguaglianze di reddito (10.4) e al sovraffollamento delle carceri (16.3). Sono promettenti gli andamenti dei Target relativi al rischio di povertà o esclusione sociale (1.2), all'uso dei fertilizzanti (2.4), al gap occupazionale di genere (5.5) e alla quota di energia derivante da fonti rinnovabili (7.2). Si registrano, invece, allontanamenti da undici Target, tra cui la quota di coltivazioni biologiche (2.4), l'efficienza delle reti di distribuzione idrica (6.4), i consumi energetici (7.3), la quota di NEET (8.6) e i posti-km per abitante offerti dal TPL (11.2). Risultano contrastanti, infine, gli andamenti relativi alla probabilità di morire per malattie non trasmissibili (3.4), al numero di feriti causato da incidenti stradali (3.6), all'uscita precoce dal sistema di istruzione e formazione (4.1), alla quota di laureati (4.3) e al numero di superamenti del valore massimo giornaliero relativo alle PM10 (11.6).

Tavola 6.11 - Distanza dai Target quantitativi - Regione Umbria

SDG	INDICATORE E TARGET	Valore ultimo anno disponibile	Breve periodo	Lungo periodo
Goal 1	Target 1.2 - Entro il 2030 ridurre del 20% il numero di persone a rischio di povertà o esclusione sociale rispetto al 2019	13,3 % (2019)	↑	↑
Goal 2	Target 2.4 - Entro il 2030 ridurre del 20% l'utilizzo di fertilizzanti distribuiti in agricoltura rispetto al 2020	1,5 quintali per ha (2020)	↑	↑
Goal 2	Target 2.4 - Entro il 2030 raggiungere la quota del 25% di SAU investita da coltivazioni biologiche	13,9 % (2019)	↓	:
Goal 3	Target 3.4 - Entro il 2025 ridurre del 25% la probabilità di morire per le malattie non trasmissibili rispetto al 2013	8,3 % (2018)	↓	↗
Goal 3	Target 3.6 - Entro il 2030 dimezzare i feriti per incidenti stradali rispetto al 2019	26,1 per 10.000 abitanti (2020)	↓	↗
Goal 4	Target 4.1 - Entro il 2030 ridurre al di sotto della quota del 15% gli studenti che non raggiungono il livello sufficiente di competenza numerica (18-19 anni)	52,4 % (2021)	:	:
Goal 4	Target 4.1 - Entro il 2030 ridurre al di sotto della quota del 15% gli studenti che non raggiungono il livello sufficiente di competenza alfabetica (18-19 anni)	42,6 % (2021)	:	:
Goal 4	Target 4.1 - Entro il 2030 ridurre al di sotto della quota del 9% l'uscita precoce dal sistema di istruzione e formazione (18-24 anni)	11,2 % (2020)	↓	↑
Goal 4	Target 4.3 - Entro il 2030 raggiungere la quota del 50% dei laureati (30-34 anni)	32,6 % (2020)	↓	↗
Goal 5	Target 5.5 - Entro il 2030 dimezzare il gap occupazionale di genere rispetto al 2020	80,6 femmine/maschi * 100 (2020)	↗	↗
Goal 6	Target 6.3 - Entro il 2027 garantire lo stato di qualità ecologica elevata o buona per tutti i corpi idrici superficiali	5,4 % (2015)	:	:
Goal 6	Target 6.4 - Entro il 2030 raggiungere la quota del 90% dell'efficienza delle reti di distribuzione dell'acqua potabile	45,4 % (2018)	↓	↓
Goal 7	Target 7.2 - Entro il 2030 raggiungere la quota del 40% di energia da fonti rinnovabili	24,7 % (2018)	↗	:
Goal 7	Target 7.3 - Entro il 2030 ridurre del 14,4% i consumi finali lordi di energia rispetto al 2019	24,6 ktep per 10.000 abitanti (2019)	↓	:
Goal 8	Target 8.5 - Entro il 2030 raggiungere la quota del 78% del tasso di occupazione (20-64 anni)	68,3 % (2020)	↓	↓
Goal 8	Target 8.6 - Entro il 2030 ridurre la quota dei NEET al di sotto del 9% (15-29 anni)	18,7 % (2020)	↓	↓
Goal 9	Target 9.5 - Entro il 2030 raggiungere la quota del 3% del PIL dedicato alla ricerca e sviluppo	1,0 % (2019)	↓	↓
Goal 9	Target 9.c - Entro il 2026 garantire a tutte le famiglie la copertura della rete Gigabit	21,7 % (2019)	:	:
Goal 10	Target 10.4 - Entro il 2030 ridurre l'indice di disuguaglianza del reddito disponibile ai livelli osservati nel migliore dei Paesi europei	4,1 s80/s20 (2018)	raggiunto	raggiunto
Goal 11	Target 11.2 - Entro il 2030 aumentare del 26% i posti-km per abitante offerti dal trasporto pubblico rispetto al 2004	1814 posti-Km per abitante (2019)	↓	↓
Goal 11	Target 11.6 - Entro il 2030 ridurre i superamenti del limite di PM10 al di sotto di 3 giorni l'anno	32 giorni (2019)	↗	↓
Goal 12	Target 12.4 - Entro il 2030 ridurre la quota di rifiuti urbani prodotti pro-capite del 27% rispetto al 2003	516 kg/ab.*anno (2019)	↓	↓
Goal 13	Target 13.2 - Entro il 2030 ridurre le emissioni di CO2 e di altri gas climalteranti del 55% rispetto al 1990	7,4 ton CO2 equivalente pro-capite (2017)	:	↓
Goal 15	Target 15.3 - Entro il 2050 azzerare l'aumento del consumo di suolo annuo	5,5 ha per 100.000 abitanti (2020)	↓	:
Goal 15	Target 15.5 - Entro il 2030 raggiungere la quota del 30% delle aree terrestri protette	7,5 % (2019)	:	:
Goal 16	Target 16.3 - Entro il 2030 azzerare il sovraffollamento negli istituti di pena	97,0 % (2020)	raggiunto	raggiunto
Goal 16	Target 16.7 - Entro il 2030 ridurre la durata media dei procedimenti civili ai livelli osservati nella migliore delle regioni italiane	451 giorni (2020)	↓	:

Regione Marche

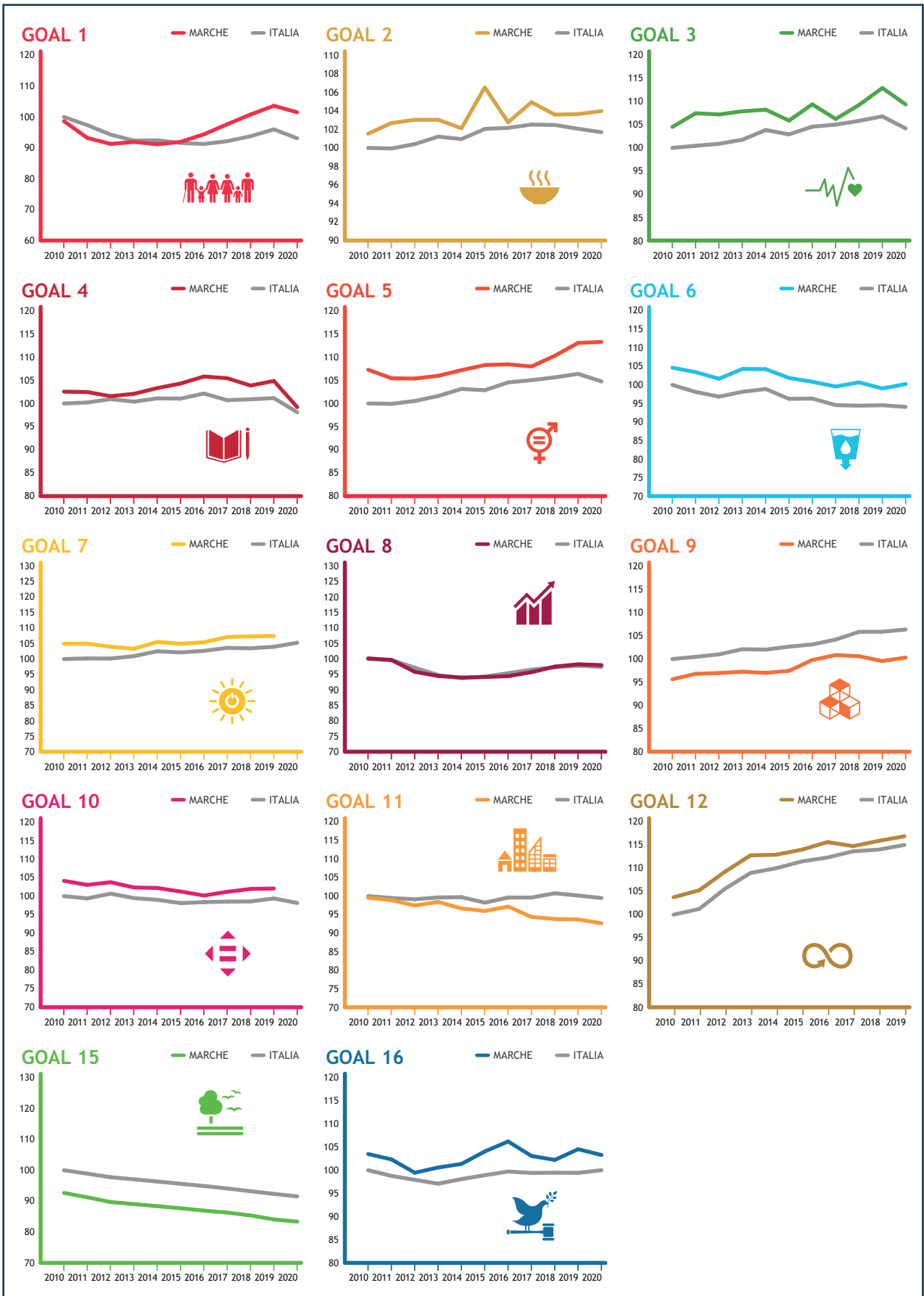

### Indici compositi

Nelle Marche si registra tra il 2010 e il 2020 un **andamento positivo in sette Goal: 1, 2, 3, 5, 7, 9 e 12.**

Per la povertà (Goal 1) diminuiscono le persone che vivono in abitazioni con problemi strutturali (-13,0 punti percentuali tra il 2010 e il 2019), attestandosi ad un livello più che dimezzato rispetto al 2010, diminuiscono anche le persone che vivono in condizione di bassa intensità lavorativa (-1,8 tra il 2010 e il 2020). Per agricoltura e alimentazione (Goal 2) tra il 2010 e il 2020 diminuiscono le persone obese o in sovrappeso (-1,8 punti percentuali) e aumentano quelle che seguono un'adeguata alimentazione (+2,2 punti percentuali). Per la salute (goal 3), diminuiscono le persone che non praticano attività fisica (-10,7 punti percentuali tra il 2010 e il 2020) e aumenta il numero di medici (+1,0 per 1.000 abitanti tra il 2014 e il 2020), anche se si riduce il numero di posti letto in degenza ordinaria (-0,6 per 1.000 abitanti tra il 2010 e il 2019). Per la parità di genere (Goal 5) migliora il rapporto tra donne con figli in età prescolare e donne senza figli (+5,6 punti tra il 2010 e il 2020), nonostante il drastico calo registrato tra il 2019 e il 2020 (-4,5 punti), ma aumenta la quota di part-time involontario femminile (+6,3 punti percentuali tra il 2010 e il 2020). Nell'ambito dell'energia (Goal 7) si riduce l'inefficienza energetica (-7,2 punti percentuali tra il 2012 e il 2019). Relativamente alle infrastrutture e all'innovazione (Goal 9), tra il 2010 e il 2020 aumentano le famiglie con connessione a banda larga (+32,3 punti percentuali), i lavoratori della conoscenza (+4,2 punti percentuali) e le imprese con attività innovative di prodotto e/o di processo (+14,6 tra il 2010 e il 2018), ma si riducono i prestiti a società non finanziarie e famiglie produttrici (-0,27 punti percentuali tra il 2012 e il 2019). In ambito consumo e produzione responsabili (Goal 12) tra il 2010 e il 2029 cresce la raccolta differenziata (+31,1 punti percentuali) e diminuisce la produzione di rifiuti pro-capite (-11,4 kg).

Si osserva un **andamento negativo in sei Goal: 4, 6, 8, 10, 11 e 15.**

Per l'istruzione (Goal 4) si riduce la partecipazione culturale (anche se la caduta è quasi tutta determinata da quanto successo nel 2020) e il tasso di partecipazione alla scuola d'infanzia (-2,0 punti percentuali tra il 2013 e il 2019). Nell'ambito dell'acqua (Goal 6) diminuisce l'efficienza

idrica (-5,0 punti percentuali tra il 2012 e il 2018). In tema di lavoro e crescita economica (Goal 8) aumenta il part-time involontario (+4,3 punti percentuali tra il 2010 e il 2020) e diminuisce la quota di investimenti su PIL. Per le disuguaglianze (Goal 10) diminuisce il tasso di occupazione giovanile (-7,8 punti percentuali tra il 2010 e il 2020, di cui 1,4 tra il 2019 e il 2020) e aumenta l'emigrazione ospedaliera (+2,4 punti percentuali tra il 2010 e il 2019). Relativamente alle città (Goal 11), aumentano le persone che vivono in case sovraffollate e peggiora anche l'abusivismo edilizio (+10,6 punti percentuali tra il 2010 e il 2020). Per la vita sulla terra (Goal 15) peggiora l'indice sul consumo di suolo (+2,2% tra il 2012 e il 2020).

Si rileva una **situazione sostanzialmente invariata nel Goal 16.**

In ambito giustizia e istituzioni (Goal 16) peggiora la partecipazione sociale (-6,8 punti percentuali tra il 2010 e il 2020) ed aumentano le truffe e frodi informatiche (+1,3 reati per 1.000 abitanti tra il 2010 e il 2019), mentre migliora la fiducia nelle istituzioni (+0,7 punti tra il 2012 e il 2020) e si riduce il sovraffollamento delle carceri (-48,4 punti percentuali tra il 2010 e il 2020).

### Target quantitativi

La Regione evidenzia andamenti promettenti per la quota di coltivazioni biologiche (2.4), la probabilità di morire per malattie non trasmissibili (3.4), il sovraffollamento delle carceri (16.3) e la durata dei procedimenti civili (16.7). Si registrano allontanamenti dai Target per dodici obiettivi. Tra questi quelli relativi alle persone a rischio povertà ed esclusione sociale (1.2), al gap occupazionale di genere (5.5), all'efficienza delle reti di distribuzione idrica (Goal 6.4), alla quota di energia da fonti rinnovabili (7.2), alla quota di NEET (8.6), alle disuguaglianze del reddito disponibile (10.4), ai posti-km per abitante offerti dal TPL (11.2), alla quota di rifiuti urbani prodotti (12.4) e alla quota di aree marine protette (14.5). Risultano essere contrastanti, infine, gli andamenti relativi a sette Target. Tra questi l'utilizzo di fertilizzanti (2.4), l'uscita precoce dal sistema di istruzione e formazione (11.2), la quota di laureati (4.3) e il numero di superamenti del valore limite giornaliero relativo alle PM10 (11.6).

Tavola 6.12 - Distanza dai Target quantitativi - Regione Marche

SDG	INDICATORE E TARGET	Valore ultimo anno disponibile	Breve periodo	Lungo periodo
Goal 1	Target 1.2 - Entro il 2030 ridurre del 20% il numero di persone a rischio di povertà o esclusione sociale rispetto al 2019	19,1 % (2019)	↓	↓
Goal 2	Target 2.4 - Entro il 2030 ridurre del 20% l'utilizzo di fertilizzanti distribuiti in agricoltura rispetto al 2020	2,0 quintali per ha (2020)	↓	↑
Goal 2	Target 2.4 - Entro il 2030 raggiungere la quota del 25% di SAU investita da coltivazioni biologiche	22,2 % (2019)	↑	:
Goal 3	Target 3.4 - Entro il 2025 ridurre del 25% la probabilità di morire per le malattie non trasmissibili rispetto al 2013	7,8 % (2018)	↑	↑
Goal 3	Target 3.6 - Entro il 2030 dimezzare i feriti per incidenti stradali rispetto al 2019	32,5 per 10.000 abitanti (2020)	↓	↑
Goal 4	Target 4.1 - Entro il 2030 ridurre al di sotto della quota del 15% gli studenti che non raggiungono il livello sufficiente di competenza numerica (18-19 anni)	51,1 % (2021)	:	:
Goal 4	Target 4.1 - Entro il 2030 ridurre al di sotto della quota del 15% gli studenti che non raggiungono il livello sufficiente di competenza alfabetica (18-19 anni)	42,0 % (2021)	:	:
Goal 4	Target 4.1 - Entro il 2030 ridurre al di sotto della quota del 9% l'uscita precoce dal sistema di istruzione e formazione (18-24 anni)	9,8 % (2020)	↓	↑
Goal 4	Target 4.3 - Entro il 2030 raggiungere la quota del 50% dei laureati (30-34 anni)	31,0 % (2020)	↓	↑
Goal 5	Target 5.5 - Entro il 2030 dimezzare il gap occupazionale di genere rispetto al 2020	77,9 femmine/maschi * 100 (2020)	↓	↓
Goal 6	Target 6.3 - Entro il 2027 garantire lo stato di qualità ecologica elevata o buona per tutti i corpi idrici superficiali	37,9 % (2015)	:	:
Goal 6	Target 6.4 - Entro il 2030 raggiungere la quota del 90% dell'efficienza delle reti di distribuzione dell'acqua potabile	66,1 % (2018)	↓	↓
Goal 7	Target 7.2 - Entro il 2030 raggiungere la quota del 40% di energia da fonti rinnovabili	19,0 % (2018)	↓	:
Goal 7	Target 7.3 - Entro il 2030 ridurre del 14,4% i consumi finali lordi di energia rispetto al 2019	16,8 ktep per 10.000 abitanti (2019)	↓	:
Goal 8	Target 8.5 - Entro il 2030 raggiungere la quota del 78% del tasso di occupazione (20-64 anni)	68,9 % (2020)	↑	↓
Goal 8	Target 8.6 - Entro il 2030 ridurre la quota dei NEET al di sotto del 9% (15-29 anni)	17,9 % (2020)	↓	↓
Goal 9	Target 9.5 - Entro il 2030 raggiungere la quota del 3% del PIL dedicato alla ricerca e sviluppo	1,1 % (2019)	↓	↑
Goal 9	Target 9.c - Entro il 2026 garantire a tutte le famiglie la copertura della rete Gigabit	9,9 % (2019)	:	:
Goal 10	Target 10.4 - Entro il 2030 ridurre l'indice di disuguaglianza del reddito disponibile ai livelli osservati nel migliore dei Paesi europei	4,4 s80/s20 (2018)	↓	↓
Goal 11	Target 11.2 - Entro il 2030 aumentare del 26% i posti-km per abitante offerti dal trasporto pubblico rispetto al 2004	2220 posti-Km per abitante (2019)	↓	↓
Goal 11	Target 11.6 - Entro il 2030 ridurre i superamenti del limite di PM10 al di sotto di 3 giorni l'anno	33 giorni (2019)	↓	↑
Goal 12	Target 12.4 - Entro il 2030 ridurre la quota di rifiuti urbani prodotti pro-capite del 27% rispetto al 2003	524 kg/ab.*anno (2019)	↓	↓
Goal 13	Target 13.2 - Entro il 2030 ridurre le emissioni di CO2 e di altri gas climalteranti del 55% rispetto al 1990	5,0 ton CO2 equivalente pro-capite (2017)	:	↓
Goal 14	Target 14.5 - Entro il 2030 raggiungere la quota del 30% delle aree marine protette	0,0 % (2019)	:	↓
Goal 15	Target 15.3 - Entro il 2050 azzerare l'aumento del consumo di suolo annuo	9,6 ha per 100.000 abitanti (2020)	↓	:
Goal 15	Target 15.5 - Entro il 2030 raggiungere la quota del 30% delle aree terrestri protette	9,6 % (2019)	:	:
Goal 16	Target 16.3 - Entro il 2030 azzerare il sovraffollamento negli istituti di pena	100,1 % (2020)	↑	↑
Goal 16	Target 16.7 - Entro il 2030 ridurre la durata media dei procedimenti civili ai livelli osservati nella migliore delle regioni italiane	324 giorni (2020)	↑	:

## Regione Lazio

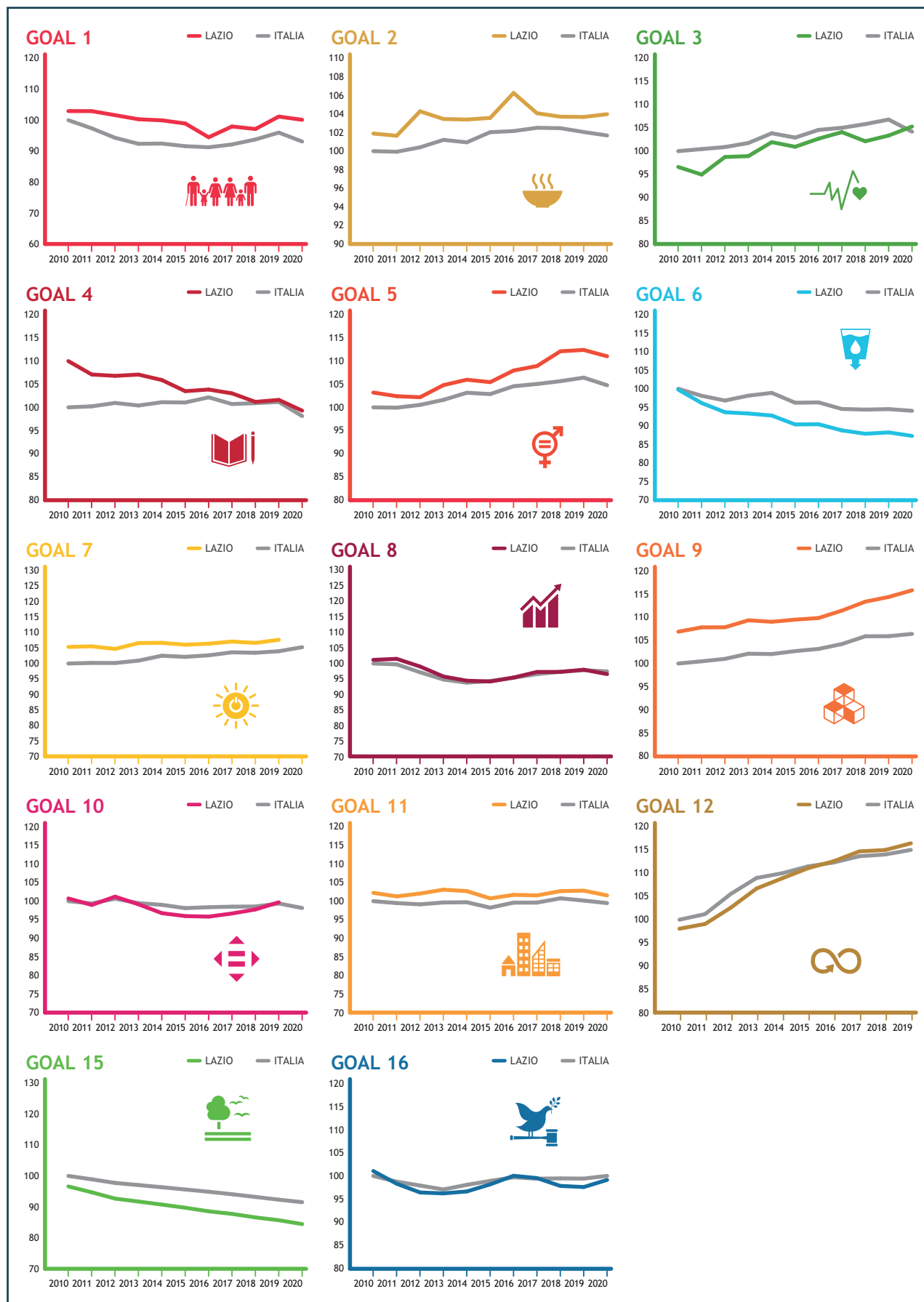

### Indici compositi

Nel Lazio si registra dal 2010 al 2020 un andamento positivo in sei Goal: 2, 3, 5, 7, 9 e 12.

L'incremento osservato per l'agricoltura e l'alimentazione (Goal 2) è trainato dall'aumento delle coltivazioni biologiche (+9,9 punti percentuali dal 2010 al 2019) e dalla riduzione dell'eccesso di peso (-2,5 punti percentuali dal 2010 al 2020). La salute (Goal 3) evidenzia un andamento crescente grazie al diffuso miglioramento degli stili di vita e all'aumento della speranza di vita che passa da 81,2 anni nel 2010 a 83,4 nel 2019 per poi peggiorare drasticamente in coincidenza della crisi pandemica (83,1 anni nel 2020). Per la parità di genere (Goal 5) migliorano tutti gli indicatori, ad eccezione del part time involontario. L'energia (Goal 7) deve il suo avanzamento alla diminuzione dei consumi finali di energia rispetto al valore aggiunto (-13% dal 2012 al 2019) mentre l'innovazione ed infrastrutture (Goal 9) migliora grazie al progresso della connessione a banda larga (+36,2 punti percentuali dal 2010 al 2020) e dei lavoratori della conoscenza (+6,0 punti percentuali dal 2010 al 2020) che registrano entrambi il valore migliore di tutte le regioni italiane nel 2020. Infine il consumo e la produzione responsabili (Goal 12) progrediscono grazie alla diminuzione della produzione dei rifiuti e all'incremento della raccolta differenziata (+35,7 punti percentuali dal 2010 al 2019).

Si osserva un andamento negativo in cinque Goal: 1, 4, 6, 8 e 15.

La povertà (Goal 1) peggiora a causa dell'aumento della grave deprivazione materiale (+1,6 punti percentuali dal 2010 al 2019), mentre il forte calo osservato nel 2020 è dovuto all'aumento della povertà assoluta registrato a livello della ripartizione. L'istruzione (Goal 4) mostra un costante peggioramento a causa della diminuzione delle persone che leggono abitualmente libri e giornali (-6,8 punti percentuali dal 2010 al 2020) e della partecipazione alla scuola d'infanzia (-8,6 punti percentuali dal 2013 al 2019) che nel 2019 registrava il valore peggiore di tutta Italia. L'acqua ed i servizi igienico sanitari (Goal 6) devono il loro deterioramento all'aumento delle persone che lamentano l'irregolarità nella fornitura dell'acqua (+2,3 punti percentuali dal 2010 al 2020) e alla diminuzione dell'efficienza delle reti di distribuzione che nel 2018 ne faceva la terza peggiore Regione d'Italia. Il lavoro e la crescita economica (Goal 8) peggiorano a causa dell'aumento del

part-time involontario (+5,3 punti percentuali dal 2020 al 2020) e dei giovani che non lavorano e non studiano che aumentano di 3,8 punti percentuali dal 2010 al 2020. Infine gli ecosistemi terrestri (Goal 15) devono il loro andamento negativo al deterioramento di tutti gli indicatori tra cui il consumo di suolo che registra un incremento di 3176,4 ettari consumati dal 2012 al 2020.

Si rileva una situazione sostanzialmente invariata in tre Goal: 10, 11 e 16.

Per le disuguaglianze (Goal 10) ciò è dovuto alla compensazione tra il peggioramento dell'occupazione giovanile (-6,5 punti percentuali dal 2010 al 2020) e l'incremento della quota di stranieri con un permesso di soggiorno. Per le città e le comunità sostenibili (Goal 11) tale andamento è frutto del miglioramento della qualità dell'aria (i giorni di superamento delle PM10 dal 2012 al 2019 sono scesi da 56 a 31) e della drastica diminuzione dell'offerta del trasporto pubblico locale (-22% dal 2010 al 2019). Infine la giustizia ed istituzioni solide (Goal 16) devono il loro andamento alla riduzione dei reati predatori (-35,5% dal 2010 al 2020) e alla contestuale diminuzione della partecipazione sociale (-2,7 punti percentuali dal 2020 al 2020).

### Target quantitativi

La Regione presenta un andamento positivo per i Target relativi alle coltivazioni biologiche (2.4) e alla probabilità di morire per le malattie non trasmissibili (3.4). Risultano negativi gli andamenti di dodici Target, tra cui quello relativo alla povertà ed esclusione sociale (1.2), all'efficienza delle reti di distribuzione idrica (6.4), alla quota di energia da fonti rinnovabili (7.2), ai consumi di energia (7.3), alla quota di NEET (8.6), ai posti-km offerti dal TPL (11.2), all'inquinamento dell'aria dovuto a PM10 (11.6) e al consumo di suolo (15.3). Infine, si registrano andamenti discordanti per nove Target tra cui l'uso di fertilizzanti (2.4), l'uscita precoce dal sistema di istruzione e formazione (4.1), la quota di laureati (4.3), la quota di PIL destinata alla ricerca e allo sviluppo (9.5), le disuguaglianze nel reddito disponibile (10.4), la produzione di rifiuti urbani (12.4) e il sovraffollamento degli istituti di pena (16.3).



Tavola 6.13 - Distanza dai Target quantitativi - Regione Lazio

SDG	INDICATORE E TARGET	Valore ultimo anno disponibile	Breve periodo	Lungo periodo
Goal 1	Target 1.2 - Entro il 2030 ridurre del 20% il numero di persone a rischio di povertà o esclusione sociale rispetto al 2019	24,8 % (2019)	↓	↓
Goal 2	Target 2.4 - Entro il 2030 ridurre del 20% l'utilizzo di fertilizzanti distribuiti in agricoltura rispetto al 2020	1,9 quintali per ha (2020)	↓	↑
Goal 2	Target 2.4 - Entro il 2030 raggiungere la quota del 25% di SAU investita da coltivazioni biologiche	23,2 % (2019)	↑	:
Goal 3	Target 3.4 - Entro il 2025 ridurre del 25% la probabilità di morire per le malattie non trasmissibili rispetto al 2013	9,2 % (2018)	↗	↗
Goal 3	Target 3.6 - Entro il 2030 dimezzare i feriti per incidenti stradali rispetto al 2019	31,0 per 10.000 abitanti (2020)	↘	↗
Goal 4	Target 4.1 - Entro il 2030 ridurre al di sotto della quota del 15% gli studenti che non raggiungono il livello sufficiente di competenza numerica (18-19 anni)	56,1 % (2021)	:	:
Goal 4	Target 4.1 - Entro il 2030 ridurre al di sotto della quota del 15% gli studenti che non raggiungono il livello sufficiente di competenza alfabetica (18-19 anni)	44,4 % (2021)	:	:
Goal 4	Target 4.1 - Entro il 2030 ridurre al di sotto della quota del 9% l'uscita precoce dal sistema di istruzione e formazione (18-24 anni)	11,9 % (2020)	↓	↗
Goal 4	Target 4.3 - Entro il 2030 raggiungere la quota del 50% dei laureati (30-34 anni)	34,5 % (2020)	↘	↗
Goal 5	Target 5.5 - Entro il 2030 dimezzare il gap occupazionale di genere rispetto al 2020	75,5 femmine/maschi * 100 (2020)	↘	↗
Goal 6	Target 6.3 - Entro il 2027 garantire lo stato di qualità ecologica elevata o buona per tutti i corpi idrici superficiali	37,8 % (2015)	:	:
Goal 6	Target 6.4 - Entro il 2030 raggiungere la quota del 90% dell'efficienza delle reti di distribuzione dell'acqua potabile	46,9 % (2018)	↓	↓
Goal 7	Target 7.2 - Entro il 2030 raggiungere la quota del 40% di energia da fonti rinnovabili	9,9 % (2018)	↓	:
Goal 7	Target 7.3 - Entro il 2030 ridurre del 14,4% i consumi finali lordi di energia rispetto al 2019	17,5 ktep per 10.000 abitanti (2019)	↓	:
Goal 8	Target 8.5 - Entro il 2030 raggiungere la quota del 78% del tasso di occupazione (20-64 anni)	64,7 % (2020)	↘	↘
Goal 8	Target 8.6 - Entro il 2030 ridurre la quota dei NEET al di sotto del 9% (15-29 anni)	22,4 % (2020)	↘	↓
Goal 9	Target 9.5 - Entro il 2030 raggiungere la quota del 3% del PIL dedicato alla ricerca e sviluppo	1,9 % (2019)	↗	↘
Goal 9	Target 9.c - Entro il 2026 garantire a tutte le famiglie la copertura della rete Gigabit	47,6 % (2019)	:	:
Goal 10	Target 10.4 - Entro il 2030 ridurre l'indice di disuguaglianza del reddito disponibile ai livelli osservati nel migliore dei Paesi europei	5,8 s80/s20 (2018)	↗	↓
Goal 11	Target 11.2 - Entro il 2030 aumentare del 26% i posti-km per abitante offerti dal trasporto pubblico rispetto al 2004	6370 posti-Km per abitante (2019)	↓	↓
Goal 11	Target 11.6 - Entro il 2030 ridurre i superamenti del limite di PM10 al di sotto di 3 giorni l'anno	68 giorni (2019)	↘	↘
Goal 12	Target 12.4 - Entro il 2030 ridurre la quota di rifiuti urbani prodotti pro-capite del 27% rispetto al 2003	508 kg/ab.*anno (2019)	↘	↗
Goal 13	Target 13.2 - Entro il 2030 ridurre le emissioni di CO2 e di altri gas climalteranti del 55% rispetto al 1990	6,4 ton CO2 equivalente pro-capite (2017)	:	↘
Goal 14	Target 14.5 - Entro il 2030 raggiungere la quota del 30% delle aree marine protette	0,5 % (2019)	:	↘
Goal 15	Target 15.3 - Entro il 2050 azzerare l'aumento del consumo di suolo annuo	7,5 ha per 100.000 abitanti (2020)	↓	:
Goal 15	Target 15.5 - Entro il 2030 raggiungere la quota del 30% delle aree terrestri protette	12,6 % (2019)	:	:
Goal 16	Target 16.3 - Entro il 2030 azzerare il sovraffollamento negli istituti di pena	111,2 % (2020)	↓	↗
Goal 16	Target 16.7 - Entro il 2030 ridurre la durata media dei procedimenti civili ai livelli osservati nella migliore delle regioni italiane	421 giorni (2020)	↘	:

Regione Abruzzo

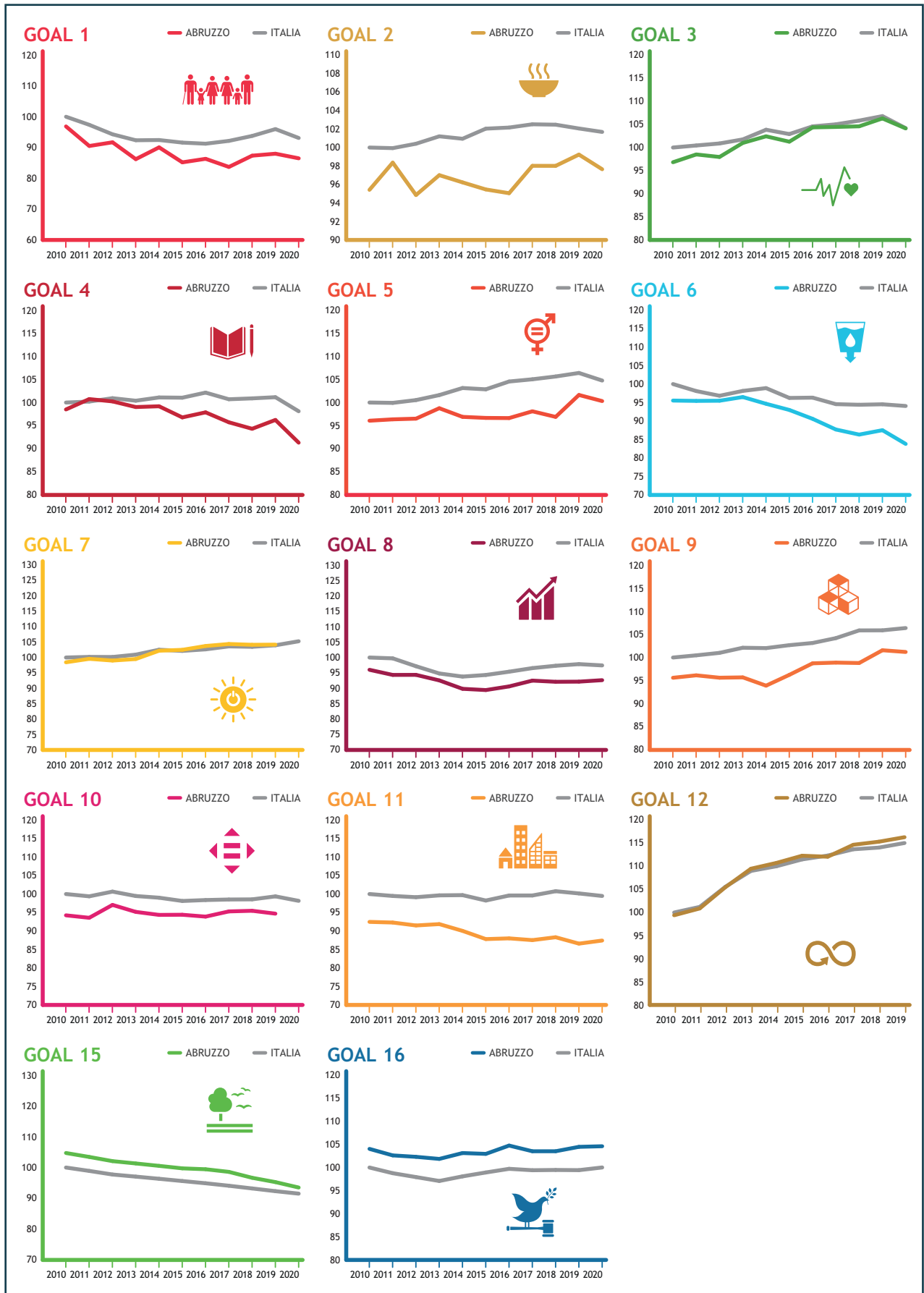

### Indici compositi

In Abruzzo si registra dal 2010 al 2020 un **andamento positivo in sei Goal: 2, 3, 5, 7, 9 e 12.**

L'agricoltura e l'alimentazione (Goal 2) migliorano grazie all'incremento delle coltivazioni biologiche (+4,4 punti percentuali dal 2010 al 2019) e dell'indice di adeguata alimentazione (+1,9 punti percentuali dal 2010 al 2020) che però registra un calo nel 2020 (-1,0 punti percentuali) a causa degli effetti della crisi pandemica. La salute (Goal 3) deve il suo miglioramento al diffuso progresso degli indici considerati ad eccezione della disponibilità di posti letto negli ospedali e nei presidi assistenziali e socio-sanitari che diminuiscono rispettivamente del -12,0% e -23,6% nell'arco di tempo considerato. Per la parità di genere (Goal 5) si misura un miglioramento degli indici considerati ad eccezione del part-time involontario delle donne che dal 2010 al 2020 aumenta di 11,8 punti percentuali. Si segnala che il calo osservato dal 2019 al 2020 nel Goal 5 è causato principalmente dalla diminuzione del tasso di occupazione femminile (-0,7 punti percentuali), dovuto agli effetti della pandemia. Il Goal 7, relativo all'energia, migliora grazie all'aumento dell'efficienza energetica (+9,3% dal 2012 al 2019) e all'aumento delle rinnovabili, che nel 2018 si attestano ad un valore maggiore della media nazionale (27,4% contro il 17,8% dell'Italia). L'innovazione e le infrastrutture (Goal 9) progrediscono in virtù dell'incremento delle famiglie con una connessione a banda larga (+32,6 punti percentuali dal 2010 al 2020) e delle imprese con attività innovative. Risultano in controtendenza invece i prestiti erogati alle imprese che diminuiscono del 26,3% dal 2012 al 2019. Infine la produzione ed il consumo responsabili (Goal 12) progrediscono grazie all'aumento della raccolta differenziata e alla diminuzione dei rifiuti prodotti.

Si osserva un **andamento negativo in sei Goal: 1, 4, 6, 8, 11 e 15.**

Per la povertà (Goal 1) aumenta la grave deprivazione materiale (+0,8 punti percentuali dal 2010 al 2019) e la povertà assoluta osservata a livello della ripartizione di appartenenza (+1,2 punti percentuali tra il 2019 e il 2020). Nell'istruzione (Goal 4) tale peggioramento è causato dalla riduzione della partecipazione alla scuola d'infanzia (-3,1 punti percentuali dal 2013 al 2019) e della partecipazione culturale (-8,0 punti percentuali dal 2010 al 2020). Per l'acqua (Goal 6) si evidenzia un deterioramento degli indici considerati, tra cui l'efficienza delle reti di distribuzione idrica (-13,3

punti percentuali dal 2012 al 2018) che si attesta al 44,4% nel 2018 rispetto al 58,0% dell'Italia. Il lavoro e la crescita economica (Goal 8) peggiorano a causa della riduzione degli investimenti (-19,3% dal 2010 al 2018) e dell'incremento del part-time involontario raddoppiato dal 2010 al 2020. Le città e comunità sostenibili (Goal 11) decresce a causa dell'aumento del sovraffollamento nelle abitazioni (+15,5 punti percentuali dal 2010 al 2019) che si attesta nel 2019 al 40,9% delle abitazioni rispetto ad una media nazionale pari a 28,3%. Gli ecosistemi terrestri (Goal 15) peggiorano per via dell'aumento del consumo di suolo che, nonostante si attesti nel 2020 ad un valore migliore della media nazionale (5,0% contro il 7,1% dell'Italia), registra un avanzamento più consistente di quello nazionale.

Si rileva una **situazione sostanzialmente invariata in due Goal: 10 e 16.**

Per le disuguaglianze (Goal 10) ciò è dovuto alla compensazione tra l'aumento dei permessi di soggiorno ai cittadini stranieri (+14,8 punti percentuali dal 2011 al 2020) e la diminuzione dell'occupazione giovanile (-2,5 punti percentuali dal 2010 al 2020). Per la sicurezza e la qualità delle istituzioni (Goal 16) tale andamento si può attribuire al bilanciamento tra la diminuzione degli omicidi e della durata dei processi civili e l'aumento delle frodi informatiche quasi raddoppiate del 2010 al 2019.

### Target quantitativi

La Regione ha già raggiunto l'obiettivo relativo all'uscita precoce dal sistema di formazione (4.1). Presenta andamenti positivi per sette obiettivi, tra cui la quota di coltivazioni biologiche (2.4), la quota di laureati (4.3), i posti-km per abitante offerti dal TPL (11.2), l'inquinamento dell'aria dovuto a PM10 (11.6) e il sovraffollamento degli istituti di pena (16.3). Si registra un andamento negativo per otto Target, tra cui l'efficienza delle reti di distribuzione idrica (6.4), i consumi energetici (7.3), le emissioni di CO2 (13.2) e il consumo di suolo (15.3). Infine si segnalano andamenti contrastanti per sette Target, tra cui il rischio povertà ed esclusione sociale (1.2), l'uso di fertilizzanti (2.4) e la produzione di rifiuti pro capite (12.4).

Tavola 6.14 - Distanza dai Target quantitativi - Regione Abruzzo

SDG	INDICATORE E TARGET	Valore ultimo anno disponibile	Breve periodo	Lungo periodo
Goal 1	Target 1.2 - Entro il 2030 ridurre del 20% il numero di persone a rischio di povertà o esclusione sociale rispetto al 2019	25,0 % (2019)	↑	↓
Goal 2	Target 2.4 - Entro il 2030 ridurre del 20% l'utilizzo di fertilizzanti distribuiti in agricoltura rispetto al 2020	1,7 quintali per ha (2020)	↓	↑
Goal 2	Target 2.4 - Entro il 2030 raggiungere la quota del 25% di SAU investita da coltivazioni biologiche	11,4 % (2019)	↑	:
Goal 3	Target 3.4 - Entro il 2025 ridurre del 25% la probabilità di morire per le malattie non trasmissibili rispetto al 2013	8,9 % (2018)	↓	↑
Goal 3	Target 3.6 - Entro il 2030 dimezzare i feriti per incidenti stradali rispetto al 2019	23,9 per 10.000 abitanti (2020)	↓	↑
Goal 4	Target 4.1 - Entro il 2030 ridurre al di sotto della quota del 15% gli studenti che non raggiungono il livello sufficiente di competenza numerica (18-19 anni)	60,7 % (2021)	:	:
Goal 4	Target 4.1 - Entro il 2030 ridurre al di sotto della quota del 15% gli studenti che non raggiungono il livello sufficiente di competenza alfabetica (18-19 anni)	50,2 % (2021)	:	:
Goal 4	Target 4.1 - Entro il 2030 ridurre al di sotto della quota del 9% l'uscita precoce dal sistema di istruzione e formazione (18-24 anni)	8,0 % (2020)	raggiunto	raggiunto
Goal 4	Target 4.3 - Entro il 2030 raggiungere la quota del 50% dei laureati (30-34 anni)	31,5 % (2020)	↑	↑
Goal 5	Target 5.5 - Entro il 2030 dimezzare il gap occupazionale di genere rispetto al 2020	67,4 femmine/maschi * 100 (2020)	↓	↓
Goal 6	Target 6.3 - Entro il 2027 garantire lo stato di qualità ecologica elevata o buona per tutti i corpi idrici superficiali	38,1 % (2015)	:	:
Goal 6	Target 6.4 - Entro il 2030 raggiungere la quota del 90% dell'efficienza delle reti di distribuzione dell'acqua potabile	44,4 % (2018)	↓	↓
Goal 7	Target 7.2 - Entro il 2030 raggiungere la quota del 40% di energia da fonti rinnovabili	27,4 % (2018)	↑	:
Goal 7	Target 7.3 - Entro il 2030 ridurre del 14,4% i consumi finali lordi di energia rispetto al 2019	18,8 ktep per 10.000 abitanti (2019)	↓	:
Goal 8	Target 8.5 - Entro il 2030 raggiungere la quota del 78% del tasso di occupazione (20-64 anni)	61,7 % (2020)	↓	↓
Goal 8	Target 8.6 - Entro il 2030 ridurre la quota dei NEET al di sotto del 9% (15-29 anni)	20,7 % (2020)	↑	↓
Goal 9	Target 9.5 - Entro il 2030 raggiungere la quota del 3% del PIL dedicato alla ricerca e sviluppo	1,1 % (2019)	↓	↓
Goal 9	Target 9.c - Entro il 2026 garantire a tutte le famiglie la copertura della rete Gigabit	16,4 % (2019)	:	:
Goal 10	Target 10.4 - Entro il 2030 ridurre l'indice di disuguaglianza del reddito disponibile ai livelli osservati nel migliore dei Paesi europei	4,7 s80/s20 (2018)	↑	↓
Goal 11	Target 11.2 - Entro il 2030 aumentare del 26% i posti-km per abitante offerti dal trasporto pubblico rispetto al 2004	2502 posti-Km per abitante (2019)	↑	↑
Goal 11	Target 11.6 - Entro il 2030 ridurre i superamenti del limite di PM10 al di sotto di 3 giorni l'anno	12 giorni (2019)	↑	↑
Goal 12	Target 12.4 - Entro il 2030 ridurre la quota di rifiuti urbani prodotti pro-capite del 27% rispetto al 2003	460 kg/ab.*anno (2019)	↓	↑
Goal 13	Target 13.2 - Entro il 2030 ridurre le emissioni di CO2 e di altri gas climalteranti del 55% rispetto al 1990	5,5 ton CO2 equivalente pro-capite (2017)	:	↓
Goal 14	Target 14.5 - Entro il 2030 raggiungere la quota del 30% delle aree marine protette	1,2 % (2019)	:	↓
Goal 15	Target 15.3 - Entro il 2050 azzerare l'aumento del consumo di suolo annuo	19,1 ha per 100.000 abitanti (2020)	↓	:
Goal 15	Target 15.5 - Entro il 2030 raggiungere la quota del 30% delle aree terrestri protette	28,3 % (2019)	:	:
Goal 16	Target 16.3 - Entro il 2030 azzerare il sovraffollamento negli istituti di pena	100,1 % (2020)	↑	↑
Goal 16	Target 16.7 - Entro il 2030 ridurre la durata media dei procedimenti civili ai livelli osservati nella migliore delle regioni italiane	365 giorni (2020)	↑	:

## Regione Molise

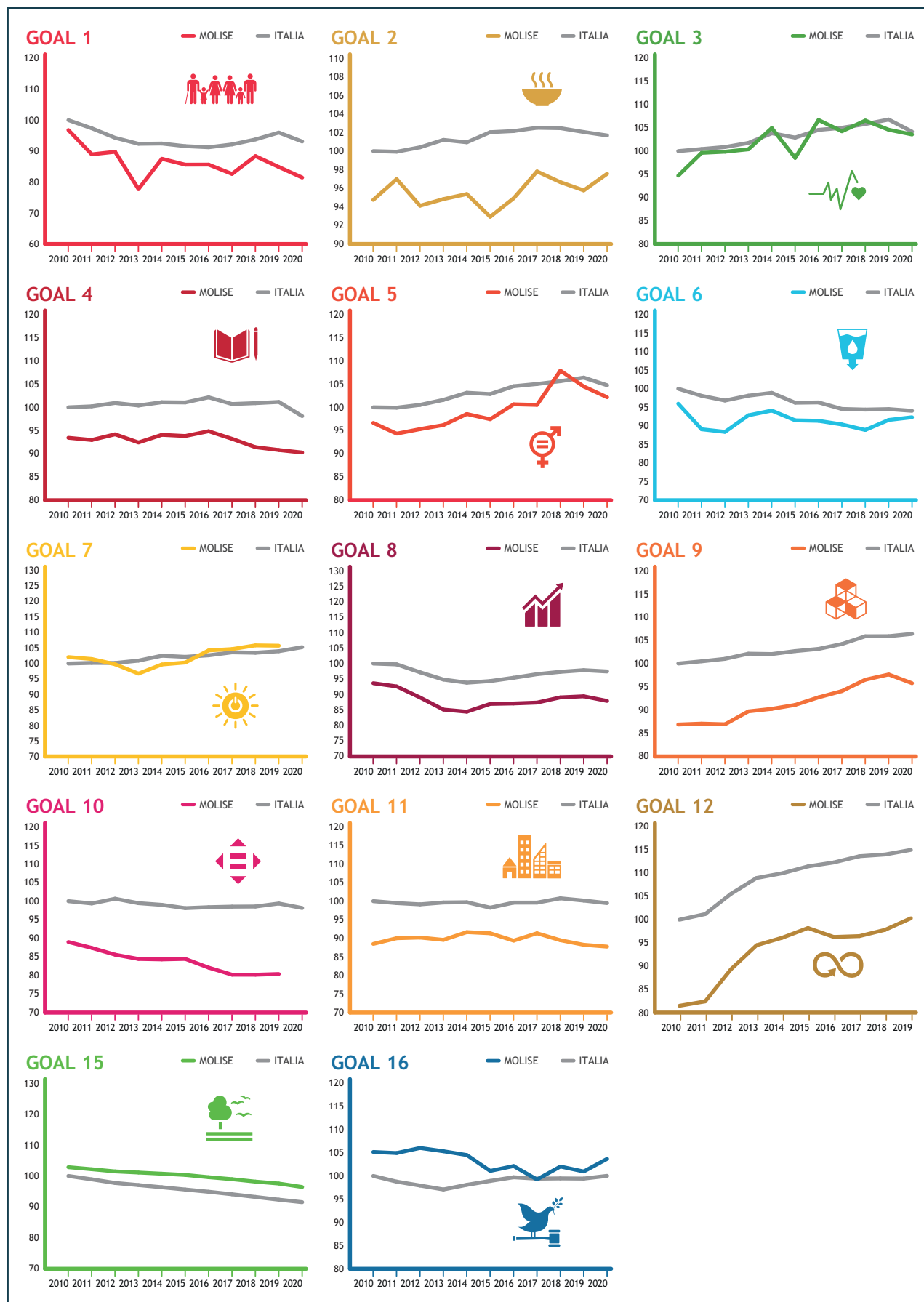

### Indici compositi

In Molise si registra dal 2010 al 2020 un andamento positivo in sei Goal: 2, 3, 5, 7, 9 e 12.

Per l'agricoltura e l'alimentazione (Goal 2) si spiega per il miglioramento degli stili alimentari, diminuisce l'obesità e aumenta l'adeguata alimentazione, e per l'incremento delle coltivazioni biologiche (+4,5 punti percentuali dal 2010 al 2020). La salute (Goal 3) migliora grazie allo sviluppo della maggior parte gli indici considerati, tra cui la mortalità infantile che si dimezza nel corso del periodo osservato. Gli unici indicatori che registrano un andamento opposto riguardano la disponibilità di letti nei presidi assistenziali e negli ospedali che si riduce del -28% dal 2010 al 2019. La parità di genere (Goal 5) progredisce in virtù dell'incremento delle donne nel Consiglio regionale (+25,3 punti percentuali dal 2012 al 2020) e delle donne che conseguono una laurea scientifica (+4,6 punti percentuali dal 2012 al 2018). L'energia (Goal 7) deve il suo sviluppo principalmente all'aumento delle energie rinnovabili che nel 2018 si attestavano al 40,0% rispetto ad una media nazionale pari al 17,8%. L'innovazione e le infrastrutture (Goal 9) migliorano grazie alla diffusione della banda larga (+39,1 punti percentuali dal 2010 al 2020) e all'incremento della spesa per ricerca e sviluppo più che raddoppiata dal 2010 al 2019. La produzione e il consumo responsabile (Goal 12) migliorano per l'aumento della raccolta differenziata e la diminuzione nella produzione di rifiuti.

Si osserva un andamento negativo in sei Goal: 1, 4, 6, 8, 10 e 15.

Per la povertà (Goal 1) ciò è dovuto al deterioramento della maggior parte degli indicatori considerati, tra cui la povertà relativa (+2,3 punti percentuali dal 2010 al 2020) e la grave deprivazione materiale (+4,5 punti percentuali dal 2010 al 2019). L'istruzione (Goal 4) peggiora principalmente a causa della riduzione della partecipazione alla scuola d'infanzia (-3 punti percentuali dal 2013 al 2019) e alla partecipazione ad attività culturali. L'acqua ed i servizi igienico sanitari (Goal 6) devono il loro arretramento all'incremento delle famiglie che lamentano l'irregolarità nell'erogazione dell'acqua (+2,3 punti percentuali dal 2010 al 2020). Il lavoro e la crescita economica (Goal 8) regredisce per via della crescita del part time involontario quasi raddoppiato dal 2010 al 2020 e dei giovani che non lavorano e non studiano (+8,4 punti percentuali dal 2010 al 2020).

Le disuguaglianze (Goal 10) aumentano a causa del decadimento di tutti gli indicatori considerati, tra cui l'indice di disuguaglianza del reddito disponibile (+0,9 punti dal 2010 al 2018) e l'emigrazione ospedaliera in un'altra Regione, che nel 2019 registrava il valore peggiore di tutte le Regioni italiane (28,6% rispetto al 8,3% della media nazionale). Gli ecosistemi terrestri (Goal 15) si deteriorano a causa dell'aumento del consumo di suolo e della frammentazione del territorio.

Si rileva una situazione sostanzialmente invariata in due Goal: 11 e 16.

Nelle Città e comunità sostenibili (Goal 11) ciò può essere spiegato dal bilanciamento tra l'incremento della partecipazione ai servizi per l'infanzia comunali, più che raddoppiata dal 2010 al 2019, e al contestuale aumento delle abitazioni sovraffollate (+6,6 punti percentuali dal 2010 al 2019). Per la Giustizia e le istituzioni solide (Goal 16) tale andamento è frutto dei trend contrapposti delle frodi informatiche, raddoppiate dal 2010 al 2019, e degli omicidi che risultano pari a zero negli ultimi tre anni considerati rispetto ad una media nazionale pari a 0,5 per 100.000 abitanti ed una media ripartizionale pari a 0,7.

### Target quantitativi

La Regione ha già raggiunto i target relativi alla uscita precoce dalla formazione (4.1), alle energie rinnovabili (7.2) e alla qualità dell'aria (11.6). Presenta andamenti positivi per l'uso di fertilizzanti (2.4), la quota di coltivazioni biologiche (2.4), la quota di PIL dedicata alla ricerca e allo sviluppo (9.5) e la durata dei procedimenti civili (16.7). Si registra una situazione critica per dodici Target, tra cui il tasso di feriti per incidenti stradali (3.6), la quota di NEET (8.6), le disuguaglianze di reddito (10.4) e il sovraffollamento delle carceri (16.7). Infine si registrano andamenti discordanti per il rischio povertà ed esclusione sociale (1.2), la probabilità di morte per malattie non trasmissibili (3.4), il gap occupazionale di genere (5.5) e i posti-km per abitante offerti dal TPL (11.2).

Tavola 6.15 - Distanza dai Target quantitativi - Regione Molise

SDG	INDICATORE E TARGET	Valore ultimo anno disponibile	Breve periodo	Lungo periodo
Goal 1	Target 1.2 - Entro il 2030 ridurre del 20% il numero di persone a rischio di povertà o esclusione sociale rispetto al 2019	38,1 % (2019)	↗	↘
Goal 2	Target 2.4 - Entro il 2030 ridurre del 20% l'utilizzo di fertilizzanti distribuiti in agricoltura rispetto al 2020	0,9 quintali per ha (2020)	↑	↑
Goal 2	Target 2.4 - Entro il 2030 raggiungere la quota del 25% di SAU investita da coltivazioni biologiche	6,2 % (2019)	↑	:
Goal 3	Target 3.4 - Entro il 2025 ridurre del 25% la probabilità di morire per le malattie non trasmissibili rispetto al 2013	9,7 % (2018)	↘	↗
Goal 3	Target 3.6 - Entro il 2030 dimezzare i feriti per incidenti stradali rispetto al 2019	18,1 per 10.000 abitanti (2020)	↘	↘
Goal 4	Target 4.1 - Entro il 2030 ridurre al di sotto della quota del 15% gli studenti che non raggiungono il livello sufficiente di competenza numerica (18-19 anni)	43,9 % (2021)	:	:
Goal 4	Target 4.1 - Entro il 2030 ridurre al di sotto della quota del 15% gli studenti che non raggiungono il livello sufficiente di competenza alfabetica (18-19 anni)	39,9 % (2021)	:	:
Goal 4	Target 4.1 - Entro il 2030 ridurre al di sotto della quota del 9% l'uscita precoce dal sistema di istruzione e formazione (18-24 anni)	8,6 % (2020)	raggiunto	raggiunto
Goal 4	Target 4.3 - Entro il 2030 raggiungere la quota del 50% dei laureati (30-34 anni)	25,1 % (2020)	↘	↘
Goal 5	Target 5.5 - Entro il 2030 dimezzare il gap occupazionale di genere rispetto al 2020	67,2 femmine/maschi * 100 (2020)	↘	↗
Goal 6	Target 6.3 - Entro il 2027 garantire lo stato di qualità ecologica elevata o buona per tutti i corpi idrici superficiali	6,3 % (2015)	:	:
Goal 6	Target 6.4 - Entro il 2030 raggiungere la quota del 90% dell'efficienza delle reti di distribuzione dell'acqua potabile	54,4 % (2018)	↘	↘
Goal 7	Target 7.2 - Entro il 2030 raggiungere la quota del 40% di energia da fonti rinnovabili	40,0 % (2018)	raggiunto	raggiunto
Goal 7	Target 7.3 - Entro il 2030 ridurre del 14,4% i consumi finali lordi di energia rispetto al 2019	16,9 ktep per 10.000 abitanti (2019)	↘	:
Goal 8	Target 8.5 - Entro il 2030 raggiungere la quota del 78% del tasso di occupazione (20-64 anni)	57,4 % (2020)	↘	↘
Goal 8	Target 8.6 - Entro il 2030 ridurre la quota dei NEET al di sotto del 9% (15-29 anni)	28,3 % (2020)	↘	↘
Goal 9	Target 9.5 - Entro il 2030 raggiungere la quota del 3% del PIL dedicato alla ricerca e sviluppo	1,2 % (2019)	↑	↗
Goal 9	Target 9.c - Entro il 2026 garantire a tutte le famiglie la copertura della rete Gigabit	6,4 % (2019)	:	:
Goal 10	Target 10.4 - Entro il 2030 ridurre l'indice di disuguaglianza del reddito disponibile ai livelli osservati nel migliore dei Paesi europei	5,6 s80/s20 (2018)	↘	↘
Goal 11	Target 11.2 - Entro il 2030 aumentare del 26% i posti-km per abitante offerti dal trasporto pubblico rispetto al 2004	774 posti-Km per abitante (2019)	↘	↗
Goal 11	Target 11.6 - Entro il 2030 ridurre i superamenti del limite di PM10 al di sotto di 3 giorni l'anno	0 giorni (2018)	raggiunto	raggiunto
Goal 12	Target 12.4 - Entro il 2030 ridurre la quota di rifiuti urbani prodotti pro-capite del 27% rispetto al 2003	368 kg/ab.*anno (2019)	↘	↘
Goal 13	Target 13.2 - Entro il 2030 ridurre le emissioni di CO2 e di altri gas climalteranti del 55% rispetto al 1990	8,9 ton CO2 equivalente pro-capite (2017)	:	↘
Goal 14	Target 14.5 - Entro il 2030 raggiungere la quota del 30% delle aree marine protette	0,0 % (2019)	:	↘
Goal 15	Target 15.3 - Entro il 2050 azzerare l'aumento del consumo di suolo annuo	21,5 ha per 100.000 abitanti (2020)	↘	:
Goal 15	Target 15.5 - Entro il 2030 raggiungere la quota del 30% delle aree terrestri protette	1,7 % (2019)	:	:
Goal 16	Target 16.3 - Entro il 2030 azzerare il sovraffollamento negli istituti di pena	129,5 % (2020)	↘	↘
Goal 16	Target 16.7 - Entro il 2030 ridurre la durata media dei procedimenti civili ai livelli osservati nella migliore delle regioni italiane	433 giorni (2020)	↑	:

## Regione Campania

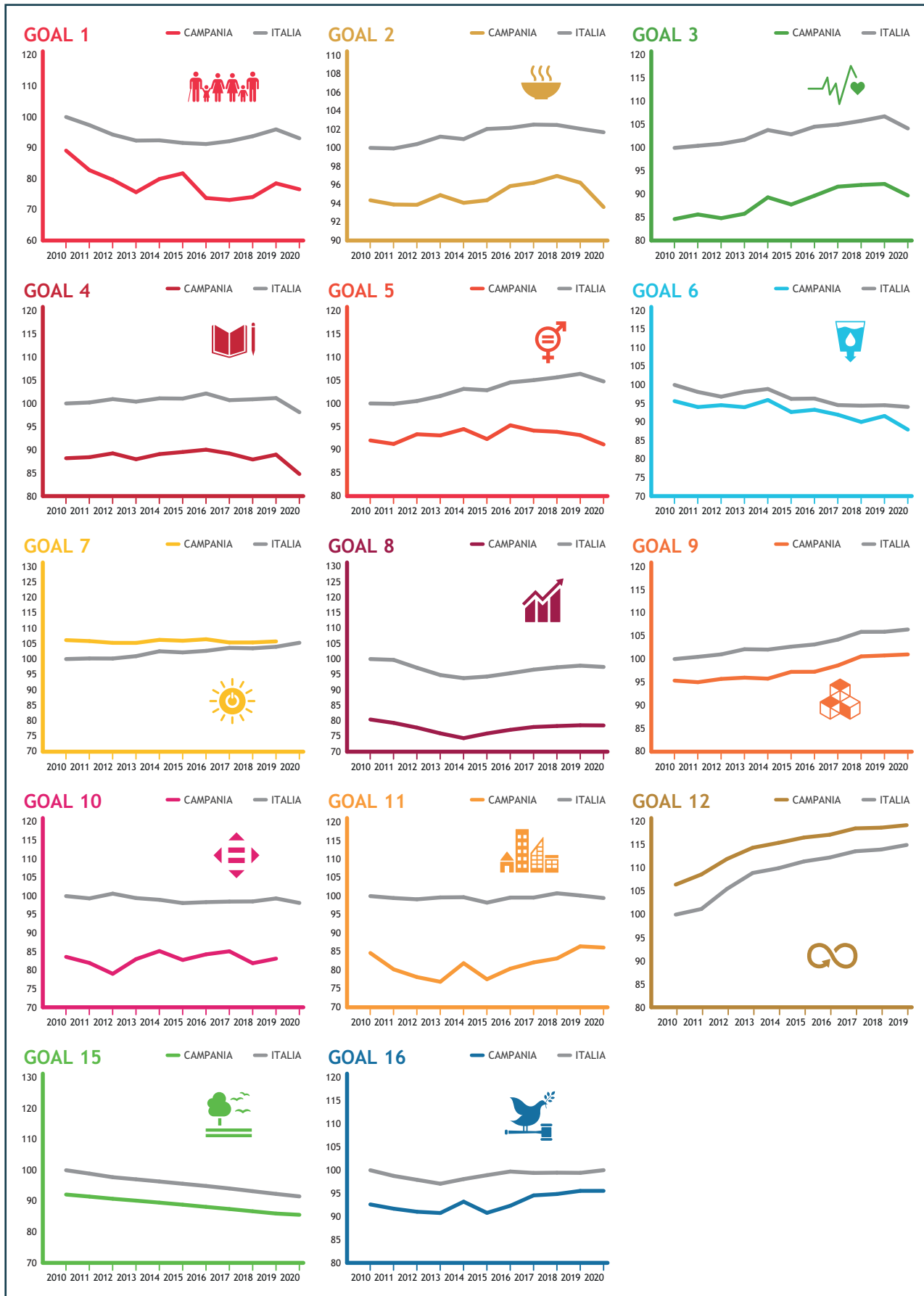



### Indici compositi

In Campania si registra tra il 2010 e il 2020 un andamento positivo in quattro Goal: 3, 9, 12 e 16.

Per la salute (Goal 3), tra il 2010 e il 2020, nonostante gli impatti della pandemia, migliora la speranza di vita (+1,4 anni), diminuisce il numero di persone che fa abitualmente uso di alcol (-3,8 punti percentuali) e che fuma (-6,8 punti percentuali), ma diminuiscono i posti letto in degenza ordinaria (2,2 ogni 1.000 abitanti nel 2019) e quelli nei presidi residenziali socioassistenziali (18,5 per 10.000 abitanti nel 2018). Per entrambi questi indicatori la Campania registra, nell'ultimo anno disponibile, livelli tra i più bassi in Italia. Relativamente alle infrastrutture e all'innovazione (Goal 9) aumentano le famiglie con connessione a banda larga (+39,1%, quasi raddoppiate rispetto al 2010), aumentano le imprese con attività innovative (+18,6 punti percentuali tra il 2010 e il 2018) il cui numero è tuttavia ancora distante di 8,5 punti percentuali rispetto alla media italiana. In ambito consumo e produzione responsabili (Goal 12) tra il 2010 e il 2020 aumenta la raccolta differenziata (+19,9 punti percentuali) e diminuisce la produzione di rifiuti urbani (-27,9 punti percentuali). Per quanto riguarda la giustizia e le istituzioni (Goal 16) migliorano gli indicatori relativi ai detenuti in attesa di primo giudizio (-11,2 punti percentuali tra il 2010 e il 2020) e diminuisce anche il numero di omicidi (quasi dimezzati tra il 2010 e il 2019).

Si osserva un andamento negativo in quattro Goal: 1, 4, 6 e 11.

Per la povertà (Goal 1) la Campania evidenzia livelli, nell'ultimo anno disponibile, tra i più bassi in Italia. Aumentano le persone che vivono in condizioni di bassa intensità lavorativa (18,6% nel 2019), di deprivazione materiale (16,6% nel 2019) e che vivono in abitazioni con problemi strutturali (19,2% nel 2019). Per l'istruzione (Goal 4) tra il 2010 e il 2020 diminuiscono le persone che leggono libri e giornali (-5,1 punti percentuali). Per l'acqua (Goal 6) aumentano, tra il 2019 e il 2020, sia le famiglie che non si fidano di bere l'acqua potabile sia quelle che lamentano irregolarità nell'erogazione. Nell'ambito delle città (Goal 11) tra il 2010 e il 2020 aumenta l'abusivismo edilizio (+11,0 punti percentuali) e l'uso di mezzi privati per gli spostamenti (+3,0 punti percentuali).

Si rileva una situazione sostanzialmente invariata in sei Goal: 2, 5, 7, 8, 10 e 11.

Per l'agricoltura e l'alimentazione (Goal 2) migliora la redditività delle aziende agricole, ma, diminuiscono le persone che seguono una adeguata alimentazione (-6,3 punti percentuali). Per la parità di genere (Goal 5) aumenta il tasso di laureate STEM (+2,5 punti percentuali tra il 2012 e il 2018), ma aumenta anche il part-time involontario femminile (+8,4 punti percentuali tra il 2010 e il 2020). Nel campo dell'energia (Goal 7) sia la quota di energia da fonti rinnovabili sia la produttività dell'energia restano sostanzialmente invariate. Nell'ambito del lavoro e della crescita economica (Goal 8) diminuiscono gli infortuni sul lavoro e il lavoro non regolare, ma aumenta il part time involontario, che quasi raddoppia tra il 2010 e il 2020 (+6,1 punti percentuali). Per le disuguaglianze (Goal 10) aumenta la quota di permessi di soggiorno concessi, mentre la disoccupazione giovanile, in lieve miglioramento tra il 2010 e il 2019 (+0,6 punti percentuali), nel 2020 ritorna ad un livello inferiore al 2010, registrando, nell'anno della pandemia, una variazione pari a -1,3 punti percentuali. Nell'ambito delle città (Goal 11) si riduce la quota di persone che vivono in abitazioni sovraffollate (-12,2 punti percentuali tra il 2010 e il 2019), ma aumenta l'abusivismo edilizio (+11,0 punti percentuali tra il 2010 e il 2020).

### Target quantitativi

La Regione registra un andamento promettente per la quota di coltivazioni biologiche (2.4), la probabilità di morire per malattie non trasmissibili (3.4) e il sovraffollamento delle carceri (16.3). Si registrano allontanamenti dai Target per diciassette obiettivi. Tra questi quelli relativi alle persone a rischio povertà (1.2), ai feriti per incidenti stradali (3.6), alla quota di laureati (4.3), al gap occupazionale di genere (5.5), all'efficienza delle reti di distribuzione dell'acqua (6.4), ai consumi finali lordi di energia (7.3), al tasso di occupazione (8.5), alla quota di NEET (8.6), alle disuguaglianze del reddito disponibile (10.4), ai posti-km per abitante offerti dal TPL (11.2) e alla produzione di rifiuti urbani (12.4). Risultano essere contrastanti, infine, gli andamenti relativi all'uso dei fertilizzanti (2.4), all'uscita precoce dal sistema di istruzione e formazione (4.1) e all'inquinamento dell'aria dovuto a PM10 (11.6).

Tavola 6.16 - Distanza dai Target quantitativi - Regione Campania

SDG	INDICATORE E TARGET	Valore ultimo anno disponibile	Breve periodo	Lungo periodo
Goal 1	Target 1.2 - Entro il 2030 ridurre del 20% il numero di persone a rischio di povertà o esclusione sociale rispetto al 2019	49,7 % (2019)	↓	↓
Goal 2	Target 2.4 - Entro il 2030 ridurre del 20% l'utilizzo di fertilizzanti distribuiti in agricoltura rispetto al 2020	1,9 quintali per ha (2020)	↓	↑
Goal 2	Target 2.4 - Entro il 2030 raggiungere la quota del 25% di SAU investita da coltivazioni biologiche	13,1 % (2019)	↑	:
Goal 3	Target 3.4 - Entro il 2025 ridurre del 25% la probabilità di morire per le malattie non trasmissibili rispetto al 2013	11,2 % (2018)	↑	↑
Goal 3	Target 3.6 - Entro il 2030 dimezzare i feriti per incidenti stradali rispetto al 2019	17,4 per 10.000 abitanti (2020)	↓	↓
Goal 4	Target 4.1 - Entro il 2030 ridurre al di sotto della quota del 15% gli studenti che non raggiungono il livello sufficiente di competenza numerica (18-19 anni)	73,0 % (2021)	:	:
Goal 4	Target 4.1 - Entro il 2030 ridurre al di sotto della quota del 15% gli studenti che non raggiungono il livello sufficiente di competenza alfabetica (18-19 anni)	64,2 % (2021)	:	:
Goal 4	Target 4.1 - Entro il 2030 ridurre al di sotto della quota del 9% l'uscita precoce dal sistema di istruzione e formazione (18-24 anni)	17,3 % (2020)	↓	↑
Goal 4	Target 4.3 - Entro il 2030 raggiungere la quota del 50% dei laureati (30-34 anni)	21,1 % (2020)	↓	↓
Goal 5	Target 5.5 - Entro il 2030 dimezzare il gap occupazionale di genere rispetto al 2020	53,7 femmine/maschi * 100 (2020)	↓	↓
Goal 6	Target 6.3 - Entro il 2027 garantire lo stato di qualità ecologica elevata o buona per tutti i corpi idrici superficiali	33,9 % (2015)	:	:
Goal 6	Target 6.4 - Entro il 2030 raggiungere la quota del 90% dell'efficienza delle reti di distribuzione dell'acqua potabile	54,5 % (2018)	↓	↓
Goal 7	Target 7.2 - Entro il 2030 raggiungere la quota del 40% di energia da fonti rinnovabili	17,5 % (2018)	↓	:
Goal 7	Target 7.3 - Entro il 2030 ridurre del 14,4% i consumi finali lordi di energia rispetto al 2019	12,0 ktep per 10.000 abitanti (2019)	↓	:
Goal 8	Target 8.5 - Entro il 2030 raggiungere la quota del 78% del tasso di occupazione (20-64 anni)	44,5 % (2020)	↓	↓
Goal 8	Target 8.6 - Entro il 2030 ridurre la quota dei NEET al di sotto del 9% (15-29 anni)	34,5 % (2020)	↓	↓
Goal 9	Target 9.5 - Entro il 2030 raggiungere la quota del 3% del PIL dedicato alla ricerca e sviluppo	1,3 % (2019)	↓	↓
Goal 9	Target 9.c - Entro il 2026 garantire a tutte le famiglie la copertura della rete Gigabit	40,8 % (2019)	:	:
Goal 10	Target 10.4 - Entro il 2030 ridurre l'indice di disuguaglianza del reddito disponibile ai livelli osservati nel migliore dei Paesi europei	7,9 s80/s20 (2018)	↓	↓
Goal 11	Target 11.2 - Entro il 2030 aumentare del 26% i posti-km per abitante offerti dal trasporto pubblico rispetto al 2004	1903 posti-Km per abitante (2019)	↓	↓
Goal 11	Target 11.6 - Entro il 2030 ridurre i superamenti del limite di PM10 al di sotto di 3 giorni l'anno	36 giorni (2019)	↑	↓
Goal 12	Target 12.4 - Entro il 2030 ridurre la quota di rifiuti urbani prodotti pro-capite del 27% rispetto al 2003	449 kg/ab.*anno (2019)	↓	↓
Goal 13	Target 13.2 - Entro il 2030 ridurre le emissioni di CO2 e di altri gas climalteranti del 55% rispetto al 1990	3,6 ton CO2 equivalente pro-capite (2017)	:	↓
Goal 14	Target 14.5 - Entro il 2030 raggiungere la quota del 30% delle aree marine protette	2,0 % (2019)	:	↓
Goal 15	Target 15.3 - Entro il 2050 azzerare l'aumento del consumo di suolo annuo	3,7 ha per 100.000 abitanti (2020)	↓	:
Goal 15	Target 15.5 - Entro il 2030 raggiungere la quota del 30% delle aree terrestri protette	25,8 % (2019)	:	:
Goal 16	Target 16.3 - Entro il 2030 azzerare il sovraffollamento negli istituti di pena	105,8 % (2020)	↑	↑
Goal 16	Target 16.7 - Entro il 2030 ridurre la durata media dei procedimenti civili ai livelli osservati nella migliore delle regioni italiane	596 giorni (2020)	↓	:

## Regione Puglia

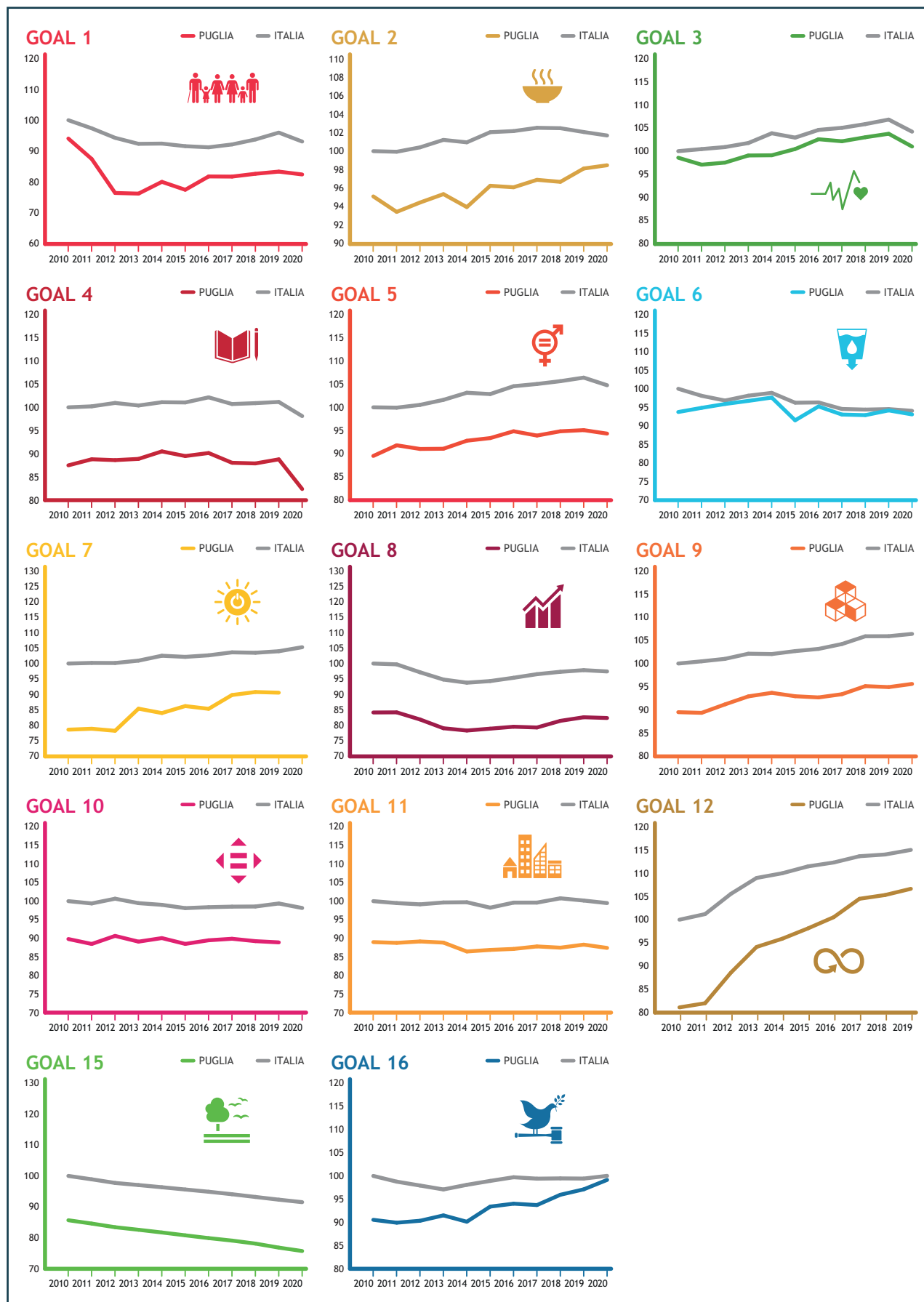

### Indici compositi

In Puglia si registra dal 2010 al 2020 un andamento positivo in sette Goal: 2, 3, 5, 7, 9, 12 e 16.

Per l'alimentazione e l'agricoltura (Goal 2) ciò è dovuto al miglioramento della maggioranza degli indici considerati, tra cui l'incremento delle coltivazioni biologiche (+10,0 punti percentuali dal 2010 al 2019) e la riduzione dell'eccesso di peso (-3,0 punti percentuali dal 2010 al 2020). Per la salute (Goal 3) l'andamento positivo è trainato dalla riduzione dei comportamenti a rischio come il fumo e la sedentarietà (-5,2 e -8,7 punti percentuali dal 2010 al 2020). Il calo osservato nel 2020 è attribuibile all'arretramento della speranza di vita che diminuisce di -1,2 anni a causa della crisi pandemica. La parità di genere (Goal 5) progredisce grazie all'aumento sia delle donne nel Consiglio regionale (+9,4 punti percentuali dal 2012 al 2020) sia del rapporto tra i tassi di occupazione delle donne con figli in età prescolare e delle donne senza figli (+8,3 punti percentuali dal 2010 al 2020), nonostante il crollo del 2020 (-5,3 punti percentuali). L'energia (Goal 7) deve il suo andamento positivo allo sviluppo di entrambi gli indici considerati, le energie rinnovabili (+4,5 punti percentuali dal 2010 al 2018) e l'efficienza energetica (-16,3% dal 2012 al 2019). L'innovazione e le infrastrutture (Goal 9) migliorano grazie all'incremento dei lavoratori della conoscenza (+4,7 punti percentuali dal 2020 al 2020) e alla diffusione della banda larga. Per il consumo e le produzioni responsabili (Goal 12) l'andamento promettente è spiegato dalla riduzione dei rifiuti urbani prodotti (-11,3% dal 2020 al 2019) e dal progresso nella raccolta differenziata (50,6% nel 2019 contro il 61,3% dell'Italia). Per la pace, giustizia e istituzioni (Goal 16) si registra un dimezzamento degli omicidi dal 2010 al 2019 ed una riduzione dei tempi della giustizia civile (-35,3% dal 2012 al 2020).

Si osserva un andamento negativo in tre Goal: 1, 4 e 15.

Per la povertà (Goal 1) ciò può essere spiegato dall'aumento della grave deprivazione materiale e della povertà relativa (+2,1 punti percentuali dal 2010 al 2020). Per l'istruzione (Goal 4) si riduce il numero di persone che leggono libri e che partecipano ad attività culturali e la partecipazione alla scuola d'infanzia. Gli ecosistemi terrestri (Goal 15) si deteriorano a causa dell'aumento del consumo di suolo e della sua frammentazione,

che nel 2020 registrava il peggior valore di tutte le Regioni italiane (67% rispetto al 44,4% della media nazionale).

Si rileva una situazione sostanzialmente invariata in quattro Goal: 6, 8, 10 e 11.

Per l'acqua ed i servizi igienici (Goal 6) questo andamento è dovuto alla compensazione tra il peggioramento dell'efficienza delle reti di distribuzione idrica (-10,5 punti percentuali dal 2012 al 2018) e la riduzione del numero di famiglie che non si fidano di bere l'acqua del rubinetto (-10,7 punti percentuali dal 2010 al 2020). Nel lavoro e crescita economica (Goal 8) l'andamento stabile può essere spiegato dal bilanciamento tra la riduzione degli investimenti (-11,6% dal 2010 al 2018) e la diminuzione degli infortuni sul lavoro (-2,2 incidenti per 10000 occupati dal 2010 al 2018). Anche le disuguaglianze (Goal 10) non registrano variazioni dal 2010 al 2020 per via degli andamenti contrapposti dell'emigrazione dei laureati che si riduce (-3,9 laureati ogni 1000 laureati residenti dal 2012 al 2018) e della disuguaglianza del reddito disponibile (+0,8 punti dal 2010 al 2018). Infine le città e le comunità sostenibili (Goal 11) devono il loro andamento ai trend opposti dell'abusivismo edilizio e della partecipazione ai servizi comunali per l'infanzia che raddoppiano entrambi nell'arco di tempo considerato.

### Target quantitativi

La Regione mostra andamenti positivi per i Target relativi alla povertà ed esclusione sociale (1.2), alla quota di coltivazioni biologiche (2.4), alla qualità dell'aria dovuta a PM10 (11.6) e alla durata dei procedimenti civili (16.7). Per quindici obiettivi si evidenziano andamenti contrastanti, tra cui il tasso di feriti derivante da incidenti stradali (3.6), la quota di laureati (4.3), la quota di PIL destinata a R&S (9.5), le disuguaglianze del reddito disponibile (10.4) e i posti-km per abitante offerti dal TPL (11.2). Infine si segnalano andamenti discordanti per l'uso di fertilizzanti (2.4), la probabilità di morte per malattie non trasmissibili (3.4), l'uscita precoce dal sistema di istruzione e formazione (4.1) e il gap occupazionale di genere (5.5).

Tavola 6.17 - Distanza dai Target quantitativi - Regione Puglia

SDG	INDICATORE E TARGET	Valore ultimo anno disponibile	Breve periodo	Lungo periodo
Goal 1	Target 1.2 - Entro il 2030 ridurre del 20% il numero di persone a rischio di povertà o esclusione sociale rispetto al 2019	37,4 % (2019)	↗	↗
Goal 2	Target 2.4 - Entro il 2030 ridurre del 20% l'utilizzo di fertilizzanti distribuiti in agricoltura rispetto al 2020	1,4 quintali per ha (2020)	↘	↗
Goal 2	Target 2.4 - Entro il 2030 raggiungere la quota del 25% di SAU investita da coltivazioni biologiche	20,7 % (2019)	↗	:
Goal 3	Target 3.4 - Entro il 2025 ridurre del 25% la probabilità di morire per le malattie non trasmissibili rispetto al 2013	8,7 % (2018)	↘	↗
Goal 3	Target 3.6 - Entro il 2030 dimezzare i feriti per incidenti stradali rispetto al 2019	28,9 per 10.000 abitanti (2020)	↘	↘
Goal 4	Target 4.1 - Entro il 2030 ridurre al di sotto della quota del 15% gli studenti che non raggiungono il livello sufficiente di competenza numerica (18-19 anni)	69,2 % (2021)	:	:
Goal 4	Target 4.1 - Entro il 2030 ridurre al di sotto della quota del 15% gli studenti che non raggiungono il livello sufficiente di competenza alfabetica (18-19 anni)	59,3 % (2021)	:	:
Goal 4	Target 4.1 - Entro il 2030 ridurre al di sotto della quota del 9% l'uscita precoce dal sistema di istruzione e formazione (18-24 anni)	15,6 % (2020)	↘	↗
Goal 4	Target 4.3 - Entro il 2030 raggiungere la quota del 50% dei laureati (30-34 anni)	19,8 % (2020)	↘	↘
Goal 5	Target 5.5 - Entro il 2030 dimezzare il gap occupazionale di genere rispetto al 2020	54,8 femmine/maschi * 100 (2020)	↘	↗
Goal 6	Target 6.3 - Entro il 2027 garantire lo stato di qualità ecologica elevata o buona per tutti i corpi idrici superficiali	6,4 % (2015)	:	:
Goal 6	Target 6.4 - Entro il 2030 raggiungere la quota del 90% dell'efficienza delle reti di distribuzione dell'acqua potabile	54,9 % (2018)	↘	↘
Goal 7	Target 7.2 - Entro il 2030 raggiungere la quota del 40% di energia da fonti rinnovabili	17,5 % (2018)	↘	:
Goal 7	Target 7.3 - Entro il 2030 ridurre del 14,4% i consumi finali lordi di energia rispetto al 2019	18,2 ktep per 10.000 abitanti (2019)	↘	:
Goal 8	Target 8.5 - Entro il 2030 raggiungere la quota del 78% del tasso di occupazione (20-64 anni)	50,0 % (2020)	↘	↘
Goal 8	Target 8.6 - Entro il 2030 ridurre la quota dei NEET al di sotto del 9% (15-29 anni)	29,4 % (2020)	↘	↘
Goal 9	Target 9.5 - Entro il 2030 raggiungere la quota del 3% del PIL dedicato alla ricerca e sviluppo	0,8 % (2019)	↘	↘
Goal 9	Target 9.c - Entro il 2026 garantire a tutte le famiglie la copertura della rete Gigabit	24,4 % (2019)	:	:
Goal 10	Target 10.4 - Entro il 2030 ridurre l'indice di disuguaglianza del reddito disponibile ai livelli osservati nel migliore dei Paesi europei	6,2 s80/s20 (2018)	↘	↘
Goal 11	Target 11.2 - Entro il 2030 aumentare del 26% i posti-km per abitante offerti dal trasporto pubblico rispetto al 2004	1952 posti-Km per abitante (2019)	↘	↘
Goal 11	Target 11.6 - Entro il 2030 ridurre i superamenti del limite di PM10 al di sotto di 3 giorni l'anno	13 giorni (2019)	↗	↗
Goal 12	Target 12.4 - Entro il 2030 ridurre la quota di rifiuti urbani prodotti pro-capite del 27% rispetto al 2003	467 kg/ab.*anno (2019)	↘	↘
Goal 13	Target 13.2 - Entro il 2030 ridurre le emissioni di CO2 e di altri gas climalteranti del 55% rispetto al 1990	9,6 ton CO2 equivalente pro-capite (2017)	:	↘
Goal 14	Target 14.5 - Entro il 2030 raggiungere la quota del 30% delle aree marine protette	1,0 % (2019)	:	↘
Goal 15	Target 15.3 - Entro il 2050 azzerare l'aumento del consumo di suolo annuo	12,5 ha per 100.000 abitanti (2020)	↘	:
Goal 15	Target 15.5 - Entro il 2030 raggiungere la quota del 30% delle aree terrestri protette	13,8 % (2019)	:	:
Goal 16	Target 16.3 - Entro il 2030 azzerare il sovraffollamento negli istituti di pena	130,3 % (2020)	↘	↘
Goal 16	Target 16.7 - Entro il 2030 ridurre la durata media dei procedimenti civili ai livelli osservati nella migliore delle regioni italiane	572 giorni (2020)	↗	:

Regione Basilicata

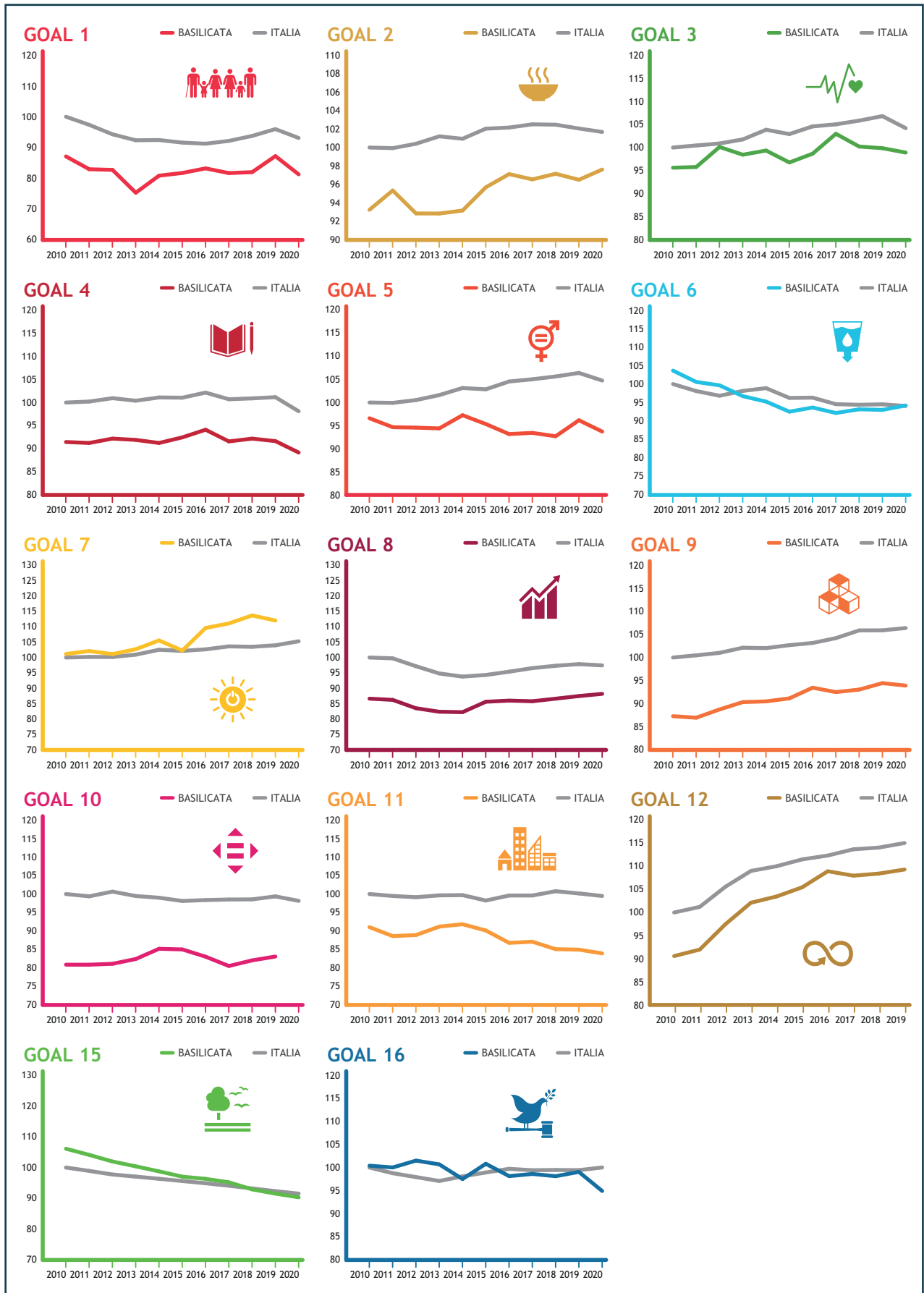

### Indici compositi

In Basilicata si registra dal 2010 al 2020 un **andamento positivo in sei Goal: 2, 3, 7, 9, 10 e 12.**

Per alimentazione e agricoltura (Goal 2) aumentano le coltivazioni biologiche (21,0% nel 2019 rispetto al 15,8% della media nazionale) e si riduce l'eccesso di peso (-3,3 punti percentuali dal 2010 al 2020), mentre dimezzano gli investimenti in agricoltura tra il 2010 e il 2018. La salute (Goal 3) migliora grazie alla riduzione dei comportamenti a rischio e all'aumento del numero di medici e dei posti letto nei presidi assistenziali (+68,1% dal 2010 al 2018). Per l'energia (Goal 7) si registra un miglioramento di entrambi gli indicatori considerati. In particolare, le energie rinnovabili si attestano nel 2018 al 48,8% contro il 17,8% dell'Italia. L'andamento positivo delle infrastrutture ed innovazione (Goal 9) è spiegato dalla crescita della banda larga e delle imprese con attività innovative, più che raddoppiate dal 2010 al 2018. Si riducono anche le disuguaglianze (Goal 10), principalmente grazie alla riduzione dell'indice di disuguaglianza del reddito netto che nel 2018 si attesta a 4,4 punti rispetto ai 6,0 della media nazionale. Il consumo e la produzione responsabili (Goal 12) migliorano grazie all'incremento della raccolta differenziata (triplicata nel periodo 2010-2019) e alla riduzione della produzione di rifiuti che nel 2019 era la più bassa di tutte le Regioni Italiane (354,1 kg pro capite contro i 498,4 dell'Italia).

Si osserva un **andamento negativo in sette Goal 1, 4, 5, 6, 11, 15 e 16.**

La povertà (Goal 1) peggiora a causa dell'incremento della povertà assoluta registrata a livello della ripartizione di appartenenza. L'istruzione (Goal 4) deve il suo andamento negativo alla diminuzione delle persone che leggono libri e partecipano ad attività culturali. La parità di genere (Goal 5) regredisce per colpa del diffuso peggioramento delle condizioni di lavoro delle donne: si riduce il rapporto tra i tassi di occupazione delle donne con figli in età prescolare e delle donne senza figli (-11,3 punti percentuali dal 2010 al 2020) ed aumenta il part time involontario delle donne (+8,8 punti percentuali dal 2010 al 2020). Per l'acqua ed i servizi igienico sanitari (Goal 6) l'andamento negativo si può attribuire all'aumento delle persone che lamentano l'irregolarità nell'erogazione dell'acqua e alla riduzione dell'efficienza delle reti di distribuzione idrica (-6,6 punti percentuali dal 2012 al 2018). Le città e le

comunità sostenibili (Goal 11) devono il loro trend negativo all'aumento del sovraffollamento nelle abitazioni (+9,2 punti percentuali dal 2010 al 2019) e alla riduzione dell'offerta del trasporto pubblico che si è ridotta del -30,2% dal 2010 al 2019. Gli ecosistemi terrestri (Goal 15) si deteriorano a causa dell'aumento del consumo di suolo che nonostante si attesti nel 2020 ad un valore minore della media nazionale (3,2% nel 2020 rispetto al 7,1% dell'Italia) registra dal 2012 al 2020 l'incremento maggiore di tutte le Regioni italiane. Infine la sicurezza e le istituzioni (Goal 16) peggiorano per via dell'incremento dei detenuti in attesa di primo giudizio, più che raddoppiati dal 2010 al 2020, e della riduzione della partecipazione sociale (-8,1 punti percentuali dal 2010 al 2020). Inoltre nel 2020 la Basilicata registrava il valore peggiore di tutte le Regioni italiane per i tempi della giustizia civile (811 giorni contro i 419 dell'Italia).

Si rileva una **situazione sostanzialmente invariata per il Goal 8.**

Ciò può essere spiegato dalla compensazione tra l'aumento del PIL e del reddito pro capite (+19,3% e +10,5% dal 2010 al 2019) e il peggioramento sia degli occupati non regolari sia del part time involontario quasi raddoppiato dal 2010 al 2020.

### Target quantitativi

Riguardo ai target quantitativi la Regione ha già raggiunto i Target relativi alle rinnovabili (7.2) e all'affollamento negli istituti di pena (16.7). Presenta andamenti positivi per la quota di coltivazioni biologiche (12.4), le disuguaglianze del reddito disponibile (10.4) e l'inquinamento dell'aria dovuto a PM10 (11.6). Si segnala una situazione critica per undici Target, tra cui la quota di feriti dovuti ad incidenti stradali (3.6), i consumi energetici (7.3), la quota di NEET (8.6), i posti-km per abitante offerti dal TPL (11.2) e le emissioni di gas serra (13.2). Infine si registrano andamenti discordanti per sette Target, tra cui la povertà ed esclusione sociale (1.2), l'uso di fertilizzanti (2.4), l'efficienza delle reti di distribuzione idrica (6.4) e la produzione di rifiuti (12.4).

Tavola 6.18 - Distanza dai Target quantitativi - Regione Basilicata

SDG	INDICATORE E TARGET	Valore ultimo anno disponibile	Breve periodo	Lungo periodo
Goal 1	Target 1.2 - Entro il 2030 ridurre del 20% il numero di persone a rischio di povertà o esclusione sociale rispetto al 2019	34,7 % (2019)	↑	↘
Goal 2	Target 2.4 - Entro il 2030 ridurre del 20% l'utilizzo di fertilizzanti distribuiti in agricoltura rispetto al 2020	0,3 quintali per ha (2020)	↓	↑
Goal 2	Target 2.4 - Entro il 2030 raggiungere la quota del 25% di SAU investita da coltivazioni biologiche	21,0 % (2019)	↑	:
Goal 3	Target 3.4 - Entro il 2025 ridurre del 25% la probabilità di morire per le malattie non trasmissibili rispetto al 2013	9,2 % (2018)	↘	↗
Goal 3	Target 3.6 - Entro il 2030 dimezzare i feriti per incidenti stradali rispetto al 2019	19,1 per 10.000 abitanti (2020)	↓	↓
Goal 4	Target 4.1 - Entro il 2030 ridurre al di sotto della quota del 15% gli studenti che non raggiungono il livello sufficiente di competenza numerica (18-19 anni)	59,3 % (2021)	:	:
Goal 4	Target 4.1 - Entro il 2030 ridurre al di sotto della quota del 15% gli studenti che non raggiungono il livello sufficiente di competenza alfabetica (18-19 anni)	51,4 % (2021)	:	:
Goal 4	Target 4.1 - Entro il 2030 ridurre al di sotto della quota del 9% l'uscita precoce dal sistema di istruzione e formazione (18-24 anni)	10,1 % (2020)	↘	↑
Goal 4	Target 4.3 - Entro il 2030 raggiungere la quota del 50% dei laureati (30-34 anni)	24,7 % (2020)	↘	↗
Goal 5	Target 5.5 - Entro il 2030 dimezzare il gap occupazionale di genere rispetto al 2020	59,3 femmine/maschi * 100 (2020)	↘	↘
Goal 6	Target 6.3 - Entro il 2027 garantire lo stato di qualità ecologica elevata o buona per tutti i corpi idrici superficiali	7,8 % (2015)	:	:
Goal 6	Target 6.4 - Entro il 2030 raggiungere la quota del 90% dell'efficienza delle reti di distribuzione dell'acqua potabile	54,9 % (2018)	↑	↓
Goal 7	Target 7.2 - Entro il 2030 raggiungere la quota del 40% di energia da fonti rinnovabili	48,8 % (2018)	raggiunto	raggiunto
Goal 7	Target 7.3 - Entro il 2030 ridurre del 14,4% i consumi finali lordi di energia rispetto al 2019	17,3 ktep per 10.000 abitanti (2019)	↓	:
Goal 8	Target 8.5 - Entro il 2030 raggiungere la quota del 78% del tasso di occupazione (20-64 anni)	54,6 % (2020)	↘	↘
Goal 8	Target 8.6 - Entro il 2030 ridurre la quota dei NEET al di sotto del 9% (15-29 anni)	26,3 % (2020)	↘	↓
Goal 9	Target 9.5 - Entro il 2030 raggiungere la quota del 3% del PIL dedicato alla ricerca e sviluppo	0,6 % (2019)	↘	↘
Goal 9	Target 9.c - Entro il 2026 garantire a tutte le famiglie la copertura della rete Gigabit	12,6 % (2019)	:	:
Goal 10	Target 10.4 - Entro il 2030 ridurre l'indice di disuguaglianza del reddito disponibile ai livelli osservati nel migliore dei Paesi europei	4,4 s80/s20 (2018)	↑	↑
Goal 11	Target 11.2 - Entro il 2030 aumentare del 26% i posti-km per abitante offerti dal trasporto pubblico rispetto al 2004	1186 posti-Km per abitante (2019)	↓	↓
Goal 11	Target 11.6 - Entro il 2030 ridurre i superamenti del limite di PM10 al di sotto di 3 giorni l'anno	5 giorni (2019)	↑	↑
Goal 12	Target 12.4 - Entro il 2030 ridurre la quota di rifiuti urbani prodotti pro-capite del 27% rispetto al 2003	354 kg/ab.*anno (2019)	↓	↗
Goal 13	Target 13.2 - Entro il 2030 ridurre le emissioni di CO2 e di altri gas climalteranti del 55% rispetto al 1990	8,1 ton CO2 equivalente pro-capite (2017)	:	↓
Goal 14	Target 14.5 - Entro il 2030 raggiungere la quota del 30% delle aree marine protette	0,0 % (2019)	:	↘
Goal 15	Target 15.3 - Entro il 2050 azzerare l'aumento del consumo di suolo annuo	15,1 ha per 100.000 abitanti (2020)	↘	:
Goal 15	Target 15.5 - Entro il 2030 raggiungere la quota del 30% delle aree terrestri protette	19,4 % (2019)	:	:
Goal 16	Target 16.3 - Entro il 2030 azzerare il sovraffollamento negli istituti di pena	99,5 % (2020)	raggiunto	raggiunto
Goal 16	Target 16.7 - Entro il 2030 ridurre la durata media dei procedimenti civili ai livelli osservati nella migliore delle regioni italiane	811 giorni (2020)	↘	:



## Regione Calabria

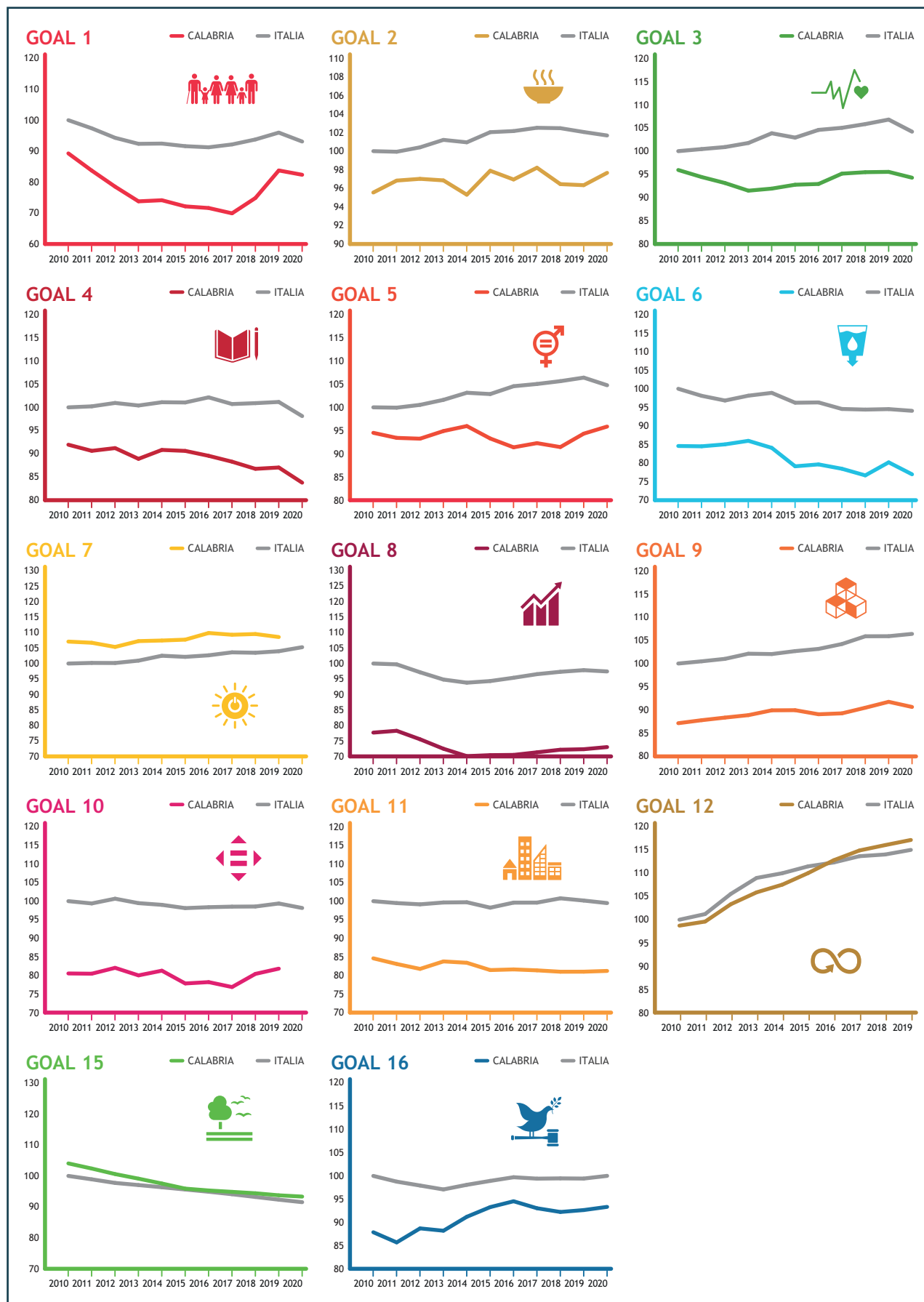

### Indici compositi

In Calabria si registra dal 2010 al 2020 un **andamento positivo in quattro Goal: 2, 9, 12 e 16.**

L'agricoltura e l'alimentazione (Goal 2) migliorano grazie all'incremento delle coltivazioni biologiche che nel 2019 raggiungono il valore migliore osservato in tutta Italia (36,4% contro il 15,8% dell'Italia). L'innovazione e le infrastrutture (Goal 9) progrediscono in virtù dell'aumento della connessione a banda larga e della quota dei lavoratori della conoscenza (+4,9 punti percentuali dal 2010 al 2020). La produzione ed i consumi responsabili (Goal 12) devono il loro progresso al miglioramento della raccolta differenziata e alla riduzione della produzione dei rifiuti. Pace giustizia ed istituzioni solide (Goal 16) migliorano grazie all'andamento positivo della maggior parte degli indicatori considerati, ad eccezione delle truffe informatiche e della partecipazione sociale che nel 2020 registra il valore peggiore di tutte le Regioni italiane (13,1% contro il 22,3% della media nazionale).

Si osserva un **andamento negativo in sei Goal: 1, 4, 6, 8, 11 e 15.**

La povertà (Goal 1) peggiora a causa dell'aumento della povertà relativa (+1,8 punti percentuali dal 2010 al 2020) e all'incremento della povertà assoluta osservata a livello ripartizionale nel 2020. Per l'istruzione (Goal 4) aumenta l'uscita precoce dal sistema di istruzione (+0,6 punti percentuali dal 2010 al 2020) e si riducono le persone che leggono libri (-8,0 punti percentuali). L'acqua ed i servizi sanitari (Goal 6) arretra sia per l'aumento delle famiglie che lamentano l'irregolarità nell'erogazione dell'acqua (38,8% nel 2020 il valore più critico registrato in Italia nello stesso anno) sia per la riduzione dell'efficienza delle reti di distribuzione idrica (-9,5 punti percentuali dal 2012 al 2018). Nell'ambito lavoro e crescita economica (Goal 8) peggiorano gran parte degli indicatori considerati, tra cui gli investimenti rispetto al PIL (-35,7% dal 2010 al 2018) e il tasso di occupazione, che nel 2020 registrava il valore più basso d'Italia (44,4% contro il 62,6% della media nazionale). Per le città e le comunità sostenibili (Goal 11) l'indice peggiora a causa dell'incremento dell'abusivismo edilizio (+20,8 punti percentuali dal 2010 al 2020) e dell'aumento della difficoltà di accesso a servizi di base che nel 2020 registrava il valore più alto d'Italia (11,2% contro il 6,1% della media nazionale). Per gli ecosistemi terrestri (Goal 15) aumenta il consumo di suolo il quale, nonostante si

attesti su livelli minori della media nazionale nell'ultimo anno (5,0% rispetto al 7,1% dell'Italia), registra un incremento maggiore rispetto alla media italiana.

Si rileva una **situazione sostanzialmente invariata in quattro Goal: 3, 5, 7 e 10.**

Per la salute (Goal 3) ciò è dovuto alla compensazione tra il miglioramento della speranza di vita ed il peggioramento sia della mortalità infantile sia dell'offerta di posti letto negli ospedali che nell'ultimo anno disponibile registravano il valore peggiore di tutte le Regioni italiane. Nella parità di genere (Goal 5) tale andamento è causato dal bilanciamento tra l'aumento delle donne nel Consiglio regionale (il livello più basso d'Italia nel 2019) ed il deterioramento del gap occupazionale di genere, che risulta il più basso d'Italia nel 2019 (31,3 contro 52,7). Per l'energia (Goal 7) aumentano le rinnovabili (+7,5 punti percentuali dal 2010 al 2018) ma contestualmente peggiora l'efficienza energetica (-2,0% dal 2010 al 2019). Infine per le disuguaglianze (Goal 10), il trend di stabilità osservato dal 2010 al 2020 può essere spiegato dalla diminuzione della disuguaglianza del reddito disponibile (-0,6 punti dal 2010 al 2018) e dall'aumento dell'emigrazione ospedaliera in un'altra Regione, che peggiorata di 2,8 punti percentuali dal 2010 al 2019.

### Target quantitativi

La Regione ha raggiunto gli obiettivi relativi alle coltivazioni biologiche (4.2), all'energia da fonti rinnovabili (7.2) e al sovraffollamento degli istituti di pena (16.3). Registra degli andamenti promettenti solo per il numero di persone a rischio povertà o esclusione sociale (1.2). Segnala una situazione critica per quattordici Target tra cui l'uscita precoce dal sistema di istruzione e formazione (4.1), la quota di laureati (4.3), il gap occupazionale di genere (5.5), l'efficienza delle reti di distribuzione idrica (6.4), i consumi energetici (7.3), il tasso di occupazione (8.5) e i posti-km offerti dal TPL (11.2). Evidenzia degli andamenti contrastanti per cinque Target, tra cui l'utilizzo di fertilizzanti (4.2), il tasso di feriti per incidenti stradali (3.4) e l'inquinamento dell'aria dovuto a PM10 (11.6).

Tavola 6.19 - Distanza dai Target quantitativi - Regione Calabria

SDG	INDICATORE E TARGET	Valore ultimo anno disponibile	Breve periodo	Lungo periodo
Goal 1	Target 1.2 - Entro il 2030 ridurre del 20% il numero di persone a rischio di povertà o esclusione sociale rispetto al 2019	39,8 % (2019)	↑	↗
Goal 2	Target 2.4 - Entro il 2030 ridurre del 20% l'utilizzo di fertilizzanti distribuiti in agricoltura rispetto al 2020	1,1 quintali per ha (2020)	↓	↑
Goal 2	Target 2.4 - Entro il 2030 raggiungere la quota del 25% di SAU investita da coltivazioni biologiche	36,4 % (2019)	raggiunto	raggiunto
Goal 3	Target 3.4 - Entro il 2025 ridurre del 25% la probabilità di morire per le malattie non trasmissibili rispetto al 2013	9,3 % (2018)	↘	↗
Goal 3	Target 3.6 - Entro il 2030 dimezzare i feriti per incidenti stradali rispetto al 2019	17,2 per 10.000 abitanti (2020)	↓	↗
Goal 4	Target 4.1 - Entro il 2030 ridurre al di sotto della quota del 15% gli studenti che non raggiungono il livello sufficiente di competenza numerica (18-19 anni)	70,2 % (2021)	:	:
Goal 4	Target 4.1 - Entro il 2030 ridurre al di sotto della quota del 15% gli studenti che non raggiungono il livello sufficiente di competenza alfabetica (18-19 anni)	63,5 % (2021)	:	:
Goal 4	Target 4.1 - Entro il 2030 ridurre al di sotto della quota del 9% l'uscita precoce dal sistema di istruzione e formazione (18-24 anni)	16,6 % (2020)	↓	↘
Goal 4	Target 4.3 - Entro il 2030 raggiungere la quota del 50% dei laureati (30-34 anni)	20,7 % (2020)	↓	↘
Goal 5	Target 5.5 - Entro il 2030 dimezzare il gap occupazionale di genere rispetto al 2020	54,2 femmine/maschi * 100 (2020)	↓	↘
Goal 6	Target 6.3 - Entro il 2027 garantire lo stato di qualità ecologica elevata o buona per tutti i corpi idrici superficiali	100,0 % (2015)	:	:
Goal 6	Target 6.4 - Entro il 2030 raggiungere la quota del 90% dell'efficienza delle reti di distribuzione dell'acqua potabile	55,1 % (2018)	↓	↓
Goal 7	Target 7.2 - Entro il 2030 raggiungere la quota del 40% di energia da fonti rinnovabili	42,0 % (2018)	raggiunto	raggiunto
Goal 7	Target 7.3 - Entro il 2030 ridurre del 14,4% i consumi finali lordi di energia rispetto al 2019	12,7 ktep per 10.000 abitanti (2019)	↓	:
Goal 8	Target 8.5 - Entro il 2030 raggiungere la quota del 78% del tasso di occupazione (20-64 anni)	44,4 % (2020)	↘	↓
Goal 8	Target 8.6 - Entro il 2030 ridurre la quota dei NEET al di sotto del 9% (15-29 anni)	34,6 % (2020)	↘	↓
Goal 9	Target 9.5 - Entro il 2030 raggiungere la quota del 3% del PIL dedicato alla ricerca e sviluppo	0,6 % (2019)	↓	↘
Goal 9	Target 9.c - Entro il 2026 garantire a tutte le famiglie la copertura della rete Gigabit	11,4 % (2019)	:	:
Goal 10	Target 10.4 - Entro il 2030 ridurre l'indice di disuguaglianza del reddito disponibile ai livelli osservati nel migliore dei Paesi europei	5,7 s80/s20 (2018)	↘	↘
Goal 11	Target 11.2 - Entro il 2030 aumentare del 26% i posti-km per abitante offerti dal trasporto pubblico rispetto al 2004	1646 posti-Km per abitante (2019)	↓	↓
Goal 11	Target 11.6 - Entro il 2030 ridurre i superamenti del limite di PM10 al di sotto di 3 giorni l'anno	19 giorni (2019)	↗	↘
Goal 12	Target 12.4 - Entro il 2030 ridurre la quota di rifiuti urbani prodotti pro-capite del 27% rispetto al 2003	399 kg/ab.*anno (2019)	↘	↗
Goal 13	Target 13.2 - Entro il 2030 ridurre le emissioni di CO2 e di altri gas climalteranti del 55% rispetto al 1990	5,7 ton CO2 equivalente pro-capite (2017)	:	↘
Goal 14	Target 14.5 - Entro il 2030 raggiungere la quota del 30% delle aree marine protette	0,9 % (2019)	:	↘
Goal 15	Target 15.3 - Entro il 2050 azzerare l'aumento del consumo di suolo annuo	4,5 ha per 100.000 abitanti (2020)	↘	:
Goal 15	Target 15.5 - Entro il 2030 raggiungere la quota del 30% delle aree terrestri protette	16,9 % (2019)	:	:
Goal 16	Target 16.3 - Entro il 2030 azzerare il sovraffollamento negli istituti di pena	90,2 % (2020)	raggiunto	raggiunto
Goal 16	Target 16.7 - Entro il 2030 ridurre la durata media dei procedimenti civili ai livelli osservati nella migliore delle regioni italiane	732 giorni (2020)	↘	:

## Regione Sicilia

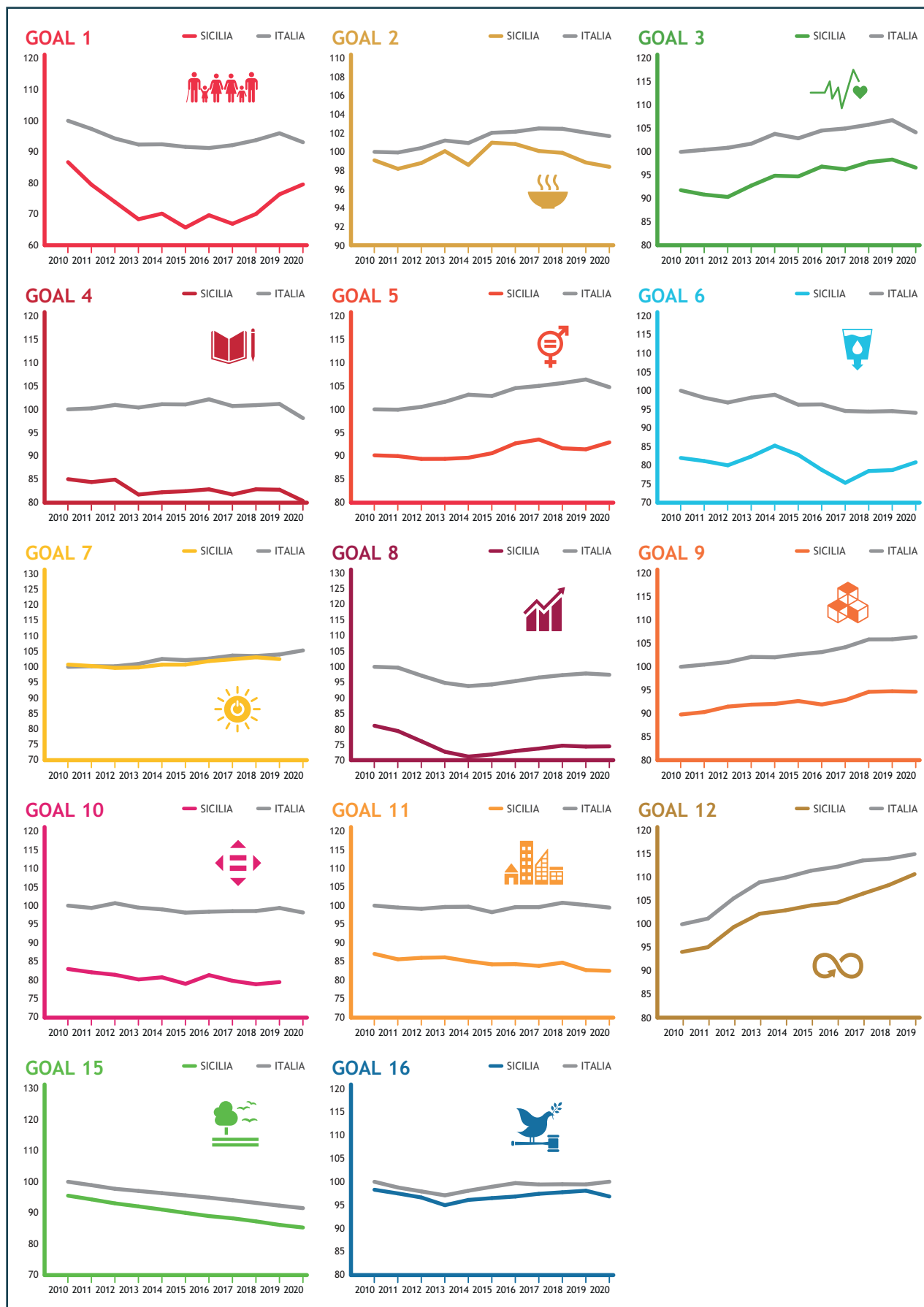

### Indici compositi

In Sicilia si registra tra il 2010 e il 2020 un **andamento positivo in quattro Goal: 3, 5, 9 e 12.**

Per la salute (Goal 3) migliora la speranza di vita (+1,2 anni tra il 2010 e il 2020) e aumenta anche il numero di medici (+0,8 per 1.000 abitanti), mentre diminuiscono i posti letto in ospedale (-0,3 posti per 1.000 abitanti tra il 2010 e il 2019). Per la parità di genere (goal 5) migliora sia il rapporto tra donne con figli in età prescolare e donne senza figli sia la quota di donne presenti nel consiglio regionale, ma aumenta la quota di part-time involontario femminile (+7,6 punti percentuali tra il 2010 e il 2020). In ambito infrastrutture ed innovazione (Goal 9) tra il 2010 e il 2020 aumentano le famiglie con connessione a banda larga (+35,3 punti percentuali) e i lavoratori della conoscenza, ma diminuiscono gli utenti che utilizzano assiduamente i mezzi pubblici (-3,6 punti percentuali tra il 2010 e il 2020). Relativamente al consumo e produzione responsabili (Goal 12) tra il 2010 e il 2019 aumenta la quota di raccolta differenziata (+29,1 punti percentuali) e diminuisce la produzione di rifiuti pro-capite (-13,1%).

Si osserva un **andamento negativo in cinque Goal: 1, 4, 10, 11, 15.**

Per la povertà (Goal 1), tra il 2010 e il 2020, a livello della ripartizione Mezzogiorno aumenta la povertà assoluta (+6,6 punti percentuali, di cui 3,3 nell'ultimo anno). Tra il 2010 e il 2020 aumentano anche le persone in bassa intensità lavorativa (+8,8 punti percentuali), ma diminuiscono quelle che vivono in abitazioni con problemi strutturali (-13,6 punti percentuali). Per l'istruzione (Goal 4) diminuisce sia il tasso di partecipazione alla scuola d'infanzia (-3,9 punti percentuali tra il 2013 e il 2019) sia la partecipazione culturale (-8,5 punti percentuali di cui 4,2 nel 2020). Aumenta la quota di laureati negli ultimi dieci anni anche se, la regione registra il livello più basso del 2020 (18,6%). Per le disuguaglianze (Goal 10) aumentano le differenze nel reddito disponibile (+1,0 punti tra il 2010 e il 2018) e peggiora il tasso di occupazione giovanile (-5,0 punti percentuali tra il 2010 e il 2020 di cui -1,0 nell'ultimo anno), che misura nel 2020 il livello più basso in Italia (17,6%). Relativamente alle città (Goal 11) aumentano sia le persone che vivono in abitazioni sovraffollate (+5,3 punti percentuali tra il 2010 e il 2020) sia l'abusivismo edilizio (+19,0 punti percentuali tra il 2010 e il 2020). Per la vita sulla terra (Goal 15) peggiora l'indice di consumo del suolo (+2,7% tra il 2012 e il 2020).

Si rileva una **situazione sostanzialmente invariata in quattro Goal: 2, 6, 7 e 16.**

Per agricoltura e alimentazione (Goal 2) diminuisce l'uso di fitosanitari (-8,0 punti percentuali tra il 2010 e il 2019) e aumenta la quota di coltivazioni biologiche, ma aumentano anche le persone obese o in sovrappeso (+2,5 punti percentuali tra il 2010 e il 2020). Per l'acqua (Goal 6) si riducono le famiglie che non si fidano di bere l'acqua dal rubinetto (-14,3 punti percentuali tra il 2010 e il 2020) ma peggiora l'efficienza delle reti di distribuzione idrica (-4,9 punti percentuali tra il 2012 e il 2018). Relativamente all'energia (Goal 7) tra il 2010 e il 2019 non si misurano particolari progressi relativamente alla riduzione dell'inefficienza energetica e all'incremento della quota di energia derivante da fonti rinnovabili. In ambito giustizia ed istituzioni (Goal 16) si riduce la partecipazione sociale (-4,1 punti percentuali tra il 2010 e il 2020, di cui -2,3 tra il 2019 e il 2020) e aumentano le truffe e le frodi informatiche (+1,9 reati per 1.000 abitanti tra il 2010 e il 2019), ma si riduce il sovraffollamento degli istituti di pena (-10,3 punti percentuali tra il 2010 e il 2020) e si registra un aumento della fiducia nelle istituzioni.

### Target quantitativi

La Regione ha raggiunto il Target relativo alla quota di coltivazioni biologiche (2.4) e al sovraffollamento degli istituti di pena (16.3). Sono promettenti gli andamenti relativi all'uso dei fertilizzanti (2.4), all'uscita precoce dal sistema di istruzione e formazione (4.1) e all'inquinamento dell'aria dovuto a PM10 (11.6). Si registra un allontanamento dai Target per quindici obiettivi. Tra questi la quota di laureati (4.3), il gap occupazionale di genere (5.5), l'efficienza delle reti di distribuzione idrica (6.4), il tasso di occupazione (8.5), la quota di NEET (8.6), la quota di PIL dedicata a ricerca e sviluppo (9.5), le disuguaglianze del reddito disponibile (10.4), i posti-km per abitante offerti dal TPL (11.2). Risultano contrastanti, infine, gli andamenti relativi alla povertà ed esclusione sociale (1.2), alla probabilità di morte per malattie non trasmissibili (3.4) e alla quota di rifiuti urbani prodotti pro-capite (12.4).

Tavola 6.20 - Distanza dai Target quantitativi - Regione Sicilia

SDG	INDICATORE E TARGET	Valore ultimo anno disponibile	Breve periodo	Lungo periodo
Goal 1	Target 1.2 - Entro il 2030 ridurre del 20% il numero di persone a rischio di povertà o esclusione sociale rispetto al 2019	48,7 % (2019)	↑	↓
Goal 2	Target 2.4 - Entro il 2030 ridurre del 20% l'utilizzo di fertilizzanti distribuiti in agricoltura rispetto al 2020	0,6 quintali per ha (2020)	↑	↑
Goal 2	Target 2.4 - Entro il 2030 raggiungere la quota del 25% di SAU investita da coltivazioni biologiche	25,8 % (2019)	raggiunto	raggiunto
Goal 3	Target 3.4 - Entro il 2025 ridurre del 25% la probabilità di morire per le malattie non trasmissibili rispetto al 2013	9,9 % (2018)	↓	↑
Goal 3	Target 3.6 - Entro il 2030 dimezzare i feriti per incidenti stradali rispetto al 2019	23,8 per 10.000 abitanti (2020)	↓	↓
Goal 4	Target 4.1 - Entro il 2030 ridurre al di sotto della quota del 15% gli studenti che non raggiungono il livello sufficiente di competenza numerica (18-19 anni)	70,2 % (2021)	:	:
Goal 4	Target 4.1 - Entro il 2030 ridurre al di sotto della quota del 15% gli studenti che non raggiungono il livello sufficiente di competenza alfabetica (18-19 anni)	57,2 % (2021)	:	:
Goal 4	Target 4.1 - Entro il 2030 ridurre al di sotto della quota del 9% l'uscita precoce dal sistema di istruzione e formazione (18-24 anni)	19,4 % (2020)	↑	↑
Goal 4	Target 4.3 - Entro il 2030 raggiungere la quota del 50% dei laureati (30-34 anni)	18,6 % (2020)	↓	↓
Goal 5	Target 5.5 - Entro il 2030 dimezzare il gap occupazionale di genere rispetto al 2020	55,0 femmine/maschi * 100 (2020)	↓	↓
Goal 6	Target 6.3 - Entro il 2027 garantire lo stato di qualità ecologica elevata o buona per tutti i corpi idrici superficiali	59,4 % (2015)	:	:
Goal 6	Target 6.4 - Entro il 2030 raggiungere la quota del 90% dell'efficienza delle reti di distribuzione dell'acqua potabile	49,5 % (2018)	↓	↓
Goal 7	Target 7.2 - Entro il 2030 raggiungere la quota del 40% di energia da fonti rinnovabili	13,8 % (2018)	↓	:
Goal 7	Target 7.3 - Entro il 2030 ridurre del 14,4% i consumi finali lordi di energia rispetto al 2019	12,2 ktep per 10.000 abitanti (2019)	↓	:
Goal 8	Target 8.5 - Entro il 2030 raggiungere la quota del 78% del tasso di occupazione (20-64 anni)	44,5 % (2020)	↓	↓
Goal 8	Target 8.6 - Entro il 2030 ridurre la quota dei NEET al di sotto del 9% (15-29 anni)	37,5 % (2020)	↓	↓
Goal 9	Target 9.5 - Entro il 2030 raggiungere la quota del 3% del PIL dedicato alla ricerca e sviluppo	0,8 % (2019)	↓	↓
Goal 9	Target 9.c - Entro il 2026 garantire a tutte le famiglie la copertura della rete Gigabit	29,6 % (2019)	:	:
Goal 10	Target 10.4 - Entro il 2030 ridurre l'indice di disuguaglianza del reddito disponibile ai livelli osservati nel migliore dei Paesi europei	8,7 s80/s20 (2018)	↓	↓
Goal 11	Target 11.2 - Entro il 2030 aumentare del 26% i posti-km per abitante offerti dal trasporto pubblico rispetto al 2004	1723 posti-Km per abitante (2019)	↓	↓
Goal 11	Target 11.6 - Entro il 2030 ridurre i superamenti del limite di PM10 al di sotto di 3 giorni l'anno	21 giorni (2019)	↑	↑
Goal 12	Target 12.4 - Entro il 2030 ridurre la quota di rifiuti urbani prodotti pro-capite del 27% rispetto al 2003	450 kg/ab.*anno (2019)	↓	↑
Goal 13	Target 13.2 - Entro il 2030 ridurre le emissioni di CO2 e di altri gas climalteranti del 55% rispetto al 1990	6,5 ton CO2 equivalente pro-capite (2017)	:	↓
Goal 14	Target 14.5 - Entro il 2030 raggiungere la quota del 30% delle aree marine protette	2,2 % (2019)	:	↓
Goal 15	Target 15.3 - Entro il 2050 azzerare l'aumento del consumo di suolo annuo	8,2 ha per 100.000 abitanti (2020)	↓	:
Goal 15	Target 15.5 - Entro il 2030 raggiungere la quota del 30% delle aree terrestri protette	10,8 % (2019)	:	:
Goal 16	Target 16.3 - Entro il 2030 azzerare il sovraffollamento negli istituti di pena	88,9 % (2020)	raggiunto	raggiunto
Goal 16	Target 16.7 - Entro il 2030 ridurre la durata media dei procedimenti civili ai livelli osservati nella migliore delle regioni italiane	586 giorni (2020)	↓	:

## Regione Sardegna

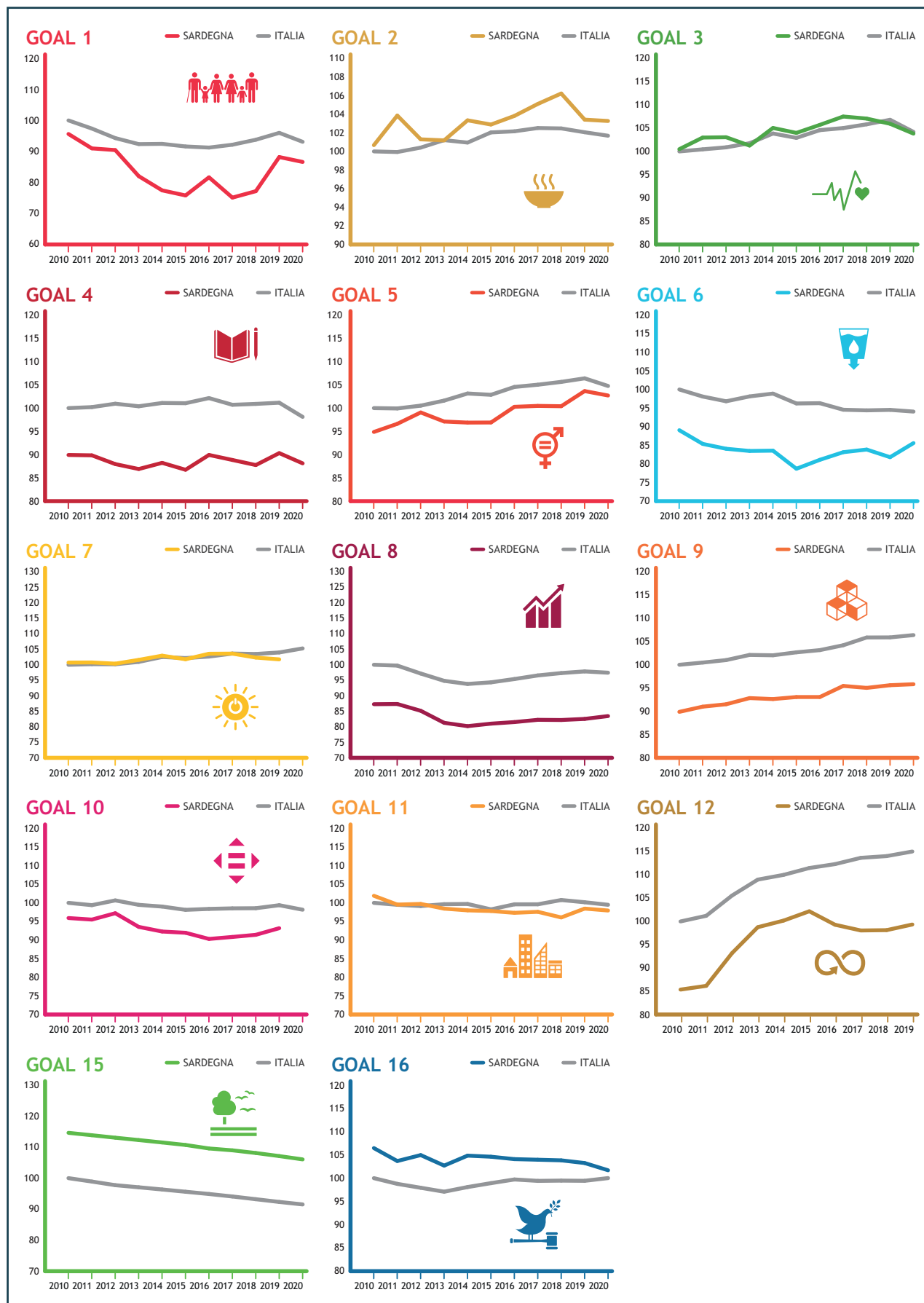

### Indici compositi

In Sardegna si registra tra il 2010 ed il 2020 un **andamento positivo in cinque Goal: 2, 3, 5, 9 e 12.**

Per l'agricoltura e l'alimentazione (Goal 2) aumenta il valore aggiunto per unità di lavoro in agricoltura (+38% dal 2010 al 2018) e diminuisce l'eccesso di peso. Per la salute (Goal 3) migliorano tutti gli indicatori considerati, fatta eccezione per i posti letto nei presidi residenziali (-22,6% dal 2010 al 2019). Nel 2020 si registra un peggioramento dovuto alla diminuzione dell'aspettativa di vita (-1,0 anni rispetto al 2019) causato dalla crisi pandemica. Anche la parità di genere (Goal 5) progredisce grazie all'andamento positivo della maggior parte degli indici analizzati tra cui la quota di donne laureate in materie scientifiche (+2 punti percentuali dal 2012 al 2018). Il calo osservato nel 2020 è attribuibile alla diminuzione dell'occupazione femminile che registra una riduzione maggiore rispetto alla media nazionale (-2,3 punti percentuali rispetto al 1,1 della media nazionale). L'Innovazione e le infrastrutture (Goal 9) progrediscono grazie al diffuso miglioramento degli indici analizzati tra cui l'aumento della connessione a banda larga (+29,6 punti percentuali dal 2010 al 2020) e delle imprese con attività innovative (più che raddoppiate dal 2010 al 2018). La produzione ed i consumi responsabili (Goal 12) migliorano grazie all'aumento della raccolta differenziata e alla riduzione della produzione di rifiuti.

Si osserva un **andamento negativo in sette Goal: 1, 6, 8, 10, 11, 15 e 16.**

Il trend della povertà (Goal 1) è causato dal peggioramento della maggior parte degli indici considerati, tra cui la povertà relativa che aumenta di +3,3 punti percentuali dal 2010 al 2020. Per l'acqua (Goal 6) aumentano le famiglie che lamentano irregolarità nell'erogazione di acqua (+2,7 punti percentuali dal 2010 al 2020), mentre l'efficienza delle reti di distribuzione idrica, al contrario della media nazionale, evidenzia un miglioramento (+3,6 punti percentuali dal 2012 al 2018). Il deterioramento del lavoro e della crescita economica (Goal 8) è dovuta alla diminuzione degli investimenti (-33,0% dal 2010 al 2018) e all'incremento del part time involontario (+3,1 punti percentuali dal 2010 al 2020) che nel 2019 registrava il valore peggiore di tutta Italia. L'aumento delle disuguaglianze (Goal 10) è dovuto al deperimento di quasi tutti gli indici analizzati, l'unica eccezione sono i permessi di soggiorno. Si evidenzia l'incremento della disuguaglianza del

reddito disponibile (+0,7 punti dal 2010 al 2018) e la drastica riduzione dell'occupazione giovanile che perde -7,1 punti percentuali dal 2010 al 2020. Per le città e le comunità sostenibili (Goal 11) si registra un diffuso peggioramento delle condizioni abitative segnalate dall'aumento dell'abusivismo edilizio, quasi raddoppiato dal 2010 al 2020, e delle persone che vivono in sovraffollamento (+6,1 punti percentuali dal 2010 al 2019). Il deterioramento degli ecosistemi terrestri (Goal 15) è trainato dal peggioramento di tutti gli indici considerati tra cui il consumo e la frammentarietà del suolo. Infine la pace, giustizia ed istituzioni solide (Goal 16) devono il loro andamento negativo all'aumento delle frodi informatiche e alla diminuzione della partecipazione sociale (-8 punti percentuali dal 2010 al 2020).

Si rileva una **situazione sostanzialmente invariata in due Goal: 4 e 7.**

Per l'istruzione ciò è dovuto alla compensazione tra la diminuzione della partecipazione culturale (-8,3 punti percentuali) e della lettura di libri (-10,6 punti percentuali) tra il 2010 e il 2020 e il miglioramento del resto degli indici analizzati. Per l'energia (Goal 7) tale andamento può essere spiegato dalla sostanziale stabilità degli indici relativi alle rinnovabili e ai consumi energetici.

### Target quantitativi





La Regione ha raggiunto il Target relativo all'affollamento negli istituti di pena (16.7). Si registra un andamento favorevole per la probabilità di morte per malattie non trasmissibili (3.4), l'uscita precoce dal sistema di istruzione e formazione (4.1), la quota di laureati (4.3) e il gap occupazionale di genere (5.5). Dodici Target registrano un andamento negativo, tra cui la quota di coltivazioni biologiche (2.4), la quota di energia da fonti rinnovabili (7.2), i consumi energetici (7.3), la quota di NEET (8.6), le disuguaglianze del reddito (10.4) e il consumo di suolo (15.3). Sono discordanti, invece, gli andamenti relativi a sei Target, tra cui la povertà ed esclusione sociale (1.2), il tasso di feriti per incidente stradale (3.6) e la produzione di rifiuti (12.4).



Tavola 6.21 - Distanza dai Target quantitativi - Regione Sardegna

SDG	INDICATORE E TARGET	Valore ultimo anno disponibile	Breve periodo	Lungo periodo
Goal 1	Target 1.2 - Entro il 2030 ridurre del 20% il numero di persone a rischio di povertà o esclusione sociale rispetto al 2019	28,1 % (2019)	↑	↓
Goal 2	Target 2.4 - Entro il 2030 ridurre del 20% l'utilizzo di fertilizzanti distribuiti in agricoltura rispetto al 2020	0,6 quintali per ha (2020)	↓	↑
Goal 2	Target 2.4 - Entro il 2030 raggiungere la quota del 25% di SAU investita da coltivazioni biologiche	10,2 % (2019)	↓	:
Goal 3	Target 3.4 - Entro il 2025 ridurre del 25% la probabilità di morire per le malattie non trasmissibili rispetto al 2013	9,2 % (2018)	↑	↗
Goal 3	Target 3.6 - Entro il 2030 dimezzare i feriti per incidenti stradali rispetto al 2019	20,7 per 10.000 abitanti (2020)	↓	↗
Goal 4	Target 4.1 - Entro il 2030 ridurre al di sotto della quota del 15% gli studenti che non raggiungono il livello sufficiente di competenza numerica (18-19 anni)	62,8 % (2021)	:	:
Goal 4	Target 4.1 - Entro il 2030 ridurre al di sotto della quota del 15% gli studenti che non raggiungono il livello sufficiente di competenza alfabetica (18-19 anni)	52,8 % (2021)	:	:
Goal 4	Target 4.1 - Entro il 2030 ridurre al di sotto della quota del 9% l'uscita precoce dal sistema di istruzione e formazione (18-24 anni)	12,0 % (2020)	↑	↑
Goal 4	Target 4.3 - Entro il 2030 raggiungere la quota del 50% dei laureati (30-34 anni)	25,1 % (2020)	↗	↗
Goal 5	Target 5.5 - Entro il 2030 dimezzare il gap occupazionale di genere rispetto al 2020	76,3 femmine/maschi * 100 (2020)	↗	↑
Goal 6	Target 6.3 - Entro il 2027 garantire lo stato di qualità ecologica elevata o buona per tutti i corpi idrici superficiali	53,4 % (2015)	:	:
Goal 6	Target 6.4 - Entro il 2030 raggiungere la quota del 90% dell'efficienza delle reti di distribuzione dell'acqua potabile	48,8 % (2018)	↗	↓
Goal 7	Target 7.2 - Entro il 2030 raggiungere la quota del 40% di energia da fonti rinnovabili	25,0 % (2018)	↓	:
Goal 7	Target 7.3 - Entro il 2030 ridurre del 14,4% i consumi finali lordi di energia rispetto al 2019	16,5 ktep per 10.000 abitanti (2019)	↓	:
Goal 8	Target 8.5 - Entro il 2030 raggiungere la quota del 78% del tasso di occupazione (20-64 anni)	55,6 % (2020)	↘	↘
Goal 8	Target 8.6 - Entro il 2030 ridurre la quota dei NEET al di sotto del 9% (15-29 anni)	26,1 % (2020)	↘	↓
Goal 9	Target 9.5 - Entro il 2030 raggiungere la quota del 3% del PIL dedicato alla ricerca e sviluppo	0,9 % (2019)	↘	↘
Goal 9	Target 9.c - Entro il 2026 garantire a tutte le famiglie la copertura della rete Gigabit	14,6 % (2019)	:	:
Goal 10	Target 10.4 - Entro il 2030 ridurre l'indice di disuguaglianza del reddito disponibile ai livelli osservati nel migliore dei Paesi europei	6,2 s80/s20 (2018)	↓	↓
Goal 11	Target 11.2 - Entro il 2030 aumentare del 26% i posti-km per abitante offerti dal trasporto pubblico rispetto al 2004	3411 posti-Km per abitante (2019)	↑	↘
Goal 11	Target 11.6 - Entro il 2030 ridurre i superamenti del limite di PM10 al di sotto di 3 giorni l'anno	53 giorni (2019)	↘	↘
Goal 12	Target 12.4 - Entro il 2030 ridurre la quota di rifiuti urbani prodotti pro-capite del 27% rispetto al 2003	452 kg/ab.*anno (2019)	↓	↗
Goal 13	Target 13.2 - Entro il 2030 ridurre le emissioni di CO2 e di altri gas climalteranti del 55% rispetto al 1990	12,1 ton CO2 equivalente pro-capite (2017)	:	↘
Goal 14	Target 14.5 - Entro il 2030 raggiungere la quota del 30% delle aree marine protette	1,9 % (2019)	:	↘
Goal 15	Target 15.3 - Entro il 2050 azzerare l'aumento del consumo di suolo annuo	15,6 ha per 100.000 abitanti (2020)	↓	:
Goal 15	Target 15.5 - Entro il 2030 raggiungere la quota del 30% delle aree terrestri protette	3,9 % (2019)	:	:
Goal 16	Target 16.3 - Entro il 2030 azzerare il sovraffollamento negli istituti di pena	77,0 % (2020)	raggiunto	raggiunto
Goal 16	Target 16.7 - Entro il 2030 ridurre la durata media dei procedimenti civili ai livelli osservati nella migliore delle regioni italiane	481 giorni (2020)	↘	:

**Tavola 6.22 - Indicatori statistici elementari usati per il calcolo degli indici compositi relativi alle Regioni e loro polarità** (il segno “+” indica che un aumento dell’indicatore elementare contribuisce a far migliorare l’indice composito, il segno “-” segnala un contributo negativo all’andamento di quest’ultimo)

Indicatore	Polarità
<b>GOAL 1</b> 	
Povertà assoluta	-
Incidenza di povertà relativa familiare	-
Bassa intensità lavorativa	-
Grave deprivazione materiale	-
Percentuale di persone che vivono in abitazioni con problemi strutturali o problemi di umidità	-
<b>GOAL 2</b> 	
Eccesso di peso o obesità tra gli adulti	-
Adeguata alimentazione	+
Valore aggiunto per unità di lavoro in agricoltura	+
Margine operativo lordo sulle unità di lavoro delle piccole imprese	+
Investimenti fissi lordi in agricoltura per ettaro di superficie agricola utilizzata	+
Fertilizzanti distribuiti in agricoltura non biologica	-
Prodotti fitosanitari distribuiti in agricoltura	-
Quota di superficie agricola utilizzata investita da coltivazioni biologiche	+
<b>GOAL 3</b> 	
Tasso di mortalità infantile	-
Probabilità di morire tra i 30 ed i 69 anni per tumori, diabete, malattie cardiovascolari e respiratorie	-
Speranza di vita alla nascita	+
Proporzione standardizzata di persone di 14 anni e più che presentano almeno un comportamento a rischio nel consumo di alcol	-
Proporzione standardizzata di persone di 14 anni o più che dichiarano di fumare attualmente	-
Proporzione standardizzata di persone di 14 anni e più che non praticano alcuna attività fisica	-
Numero di medici, infermieri e ostetrici ogni 1.000 abitanti	+
Posti letto in degenza ordinaria per acuti per 1.000 abitanti	+
Posti letto nei presidi residenziali socio-assistenziali e socio-sanitari	+
<b>GOAL 4</b> 	
Percentuale di persone di 25-64 anni che hanno partecipato ad attività di istruzione e formazione nelle 4 settimane precedenti	+
Uscita precoce dal sistema di istruzione e formazione	-
Tasso di partecipazione alle attività educative (scuola dell’infanzia e primo anno della primaria) per i 4-5enni	+
Alunni con disabilità nella scuola secondaria di primo grado	+
Letture di libri e quotidiani	+
Partecipazione culturale fuori casa	+
Persone di 25-64 che hanno completato almeno la scuola secondaria di II grado (scuola media superiore)	+
Persone di 30-34 anni che hanno conseguito un titolo universitario	+
Competenza alfabetica non adeguata (studenti 15 anni)	-
Competenza matematica non adeguata (studenti 15 anni)	-
Competenza scientifica non adeguata (studenti 15 anni)	-
<b>GOAL 5</b> 	
Donne e rappresentanza politica a livello locale	+
Speranza di vita alla nascita femminile	+
Tasso di laureate in corsi universitari STEM	+
Rapporto tra i tassi di occupazione (25-49 anni) delle donne con figli in età prescolare e delle donne senza figli	+
Rapporto di femminilizzazione della retribuzione media annua dei lavoratori dipendenti	+
Tasso di occupazione femminile (20-64)	+
Quota di part-time involontario femminile	-
Donne nei consigli di amministrazione delle società quotate in borsa	+

**GOAL 6** 

Famiglie che non si fidano di bere l'acqua del rubinetto	-
Famiglie che lamentano irregolarità nell'erogazione di acqua	-
Efficienza delle reti di distribuzione dell'acqua potabile	+
Indice di sfruttamento idrico	-

**GOAL 7** 

Quota di energia da fonti rinnovabili sul consumo finale lordo di energia	+
Consumi finali lordi di energia sul valore aggiunto	-

**GOAL 8** 

PIL pro-capite	+
PIL per unità di lavoro	+
Reddito disponibile pro-capite	+
Investimenti fissi lordi su PIL	+
Tasso di occupazione (20-64)	+
Neet (15-29)	-
Mancata partecipazione al lavoro	-
Tasso di infortuni mortali ed inabilità parmanenti	-
Quota di part-time involontario sul totale degli occupati	-
Incidenza di occupati non regolari	-

**GOAL 9** 

Famiglie con connessione a banda larga fissa e/o mobile	+
Utenti assidui dei mezzi pubblici	+
Quota delle ferrovie nel trasporto totale di merci	+
Prestiti a società non finanziarie e famiglie produttrici sul PIL	+
Intensità di emissioni sul valore aggiunto industriale	-
Imprese con attività innovative di prodotto e/o di processo	+
Intensità di ricerca	+
Lavoratori della conoscenza	+
Specializzazione produttiva nei settori ad alta tecnologia	+

**GOAL 10** 





Quota di reddito percepito dal 40% più povero della popolazione	+
Disuguaglianza del reddito netto (S80/S20)	-
Rischio di povertà	-
Tasso di occupazione giovanile (15-29)	+
Emigrazione ospedaliera	-
Mobilità dei laureati italiani	+
Permessi di soggiorno	+

**GOAL 11** 

Indice di abusivismo edilizio	-
Incidenza delle aree di verde urbano sulla superficie urbanizzata delle città	+
Superamenti del valore limite giornaliero previsto per il PM10 nei comuni capoluogo di provincia	-
Posti km offerti dal tpl	+
Persone che si spostano abitualmente per raggiungere il luogo di lavoro solo con mezzi privati	-
Percentuale di persone che vivono in abitazioni sovraffollate	-
Bambini che hanno usufruito dei servizi comunali per l'infanzia	+

**GOAL 12** 

Consumo di materiale interno per unità di PIL	-
Consumo di materiale interno pro-capite	-
Circularità della materia	+
Tasso di riciclaggio	+
Raccolta differenziata dei rifiuti urbani	+
Produzione di rifiuti urbani pro-capite	-

<b>GOAL 13</b> 		
Gas serra totali secondo l'inventario nazionale delle emissioni (UNFCCC) pro-capite		-
<b>GOAL 14</b> 		
Stock ittici in sovrasfruttamento		-
Consistenza dell'attività di pesca-CPUE		-
Aree marine protette		+
<b>GOAL 15</b> 		
Impermeabilizzazione del suolo da copertura artificiale		-
Indice di frammentarietà		-
Indice di copertura del suolo		-
Coefficiente di boscosità		+
<b>GOAL 16</b> 		
Vittime di omicidio volontario consumato		-
Tasso di reati predatori		-
Truffe e frodi informatiche		-
Detenuti in attesa di primo giudizio sul totale dei detenuti		-
Durata dei procedimenti civili		-
Affollamento degli istituti di pena		-
Partecipazione sociale		+
Indice fiducia nelle istituzioni		+
<b>GOAL 17</b> 		
Aiuto Pubblico allo Sviluppo su RNL		+
Importazioni dai Paesi in via di sviluppo		+
Rapporto del debito pubblico sul PIL		-
Quota delle tasse ambientali sul gettito fiscale totale		+

NOTE

<sup>1</sup> Gli indicatori compositi sono aggregati utilizzando la metodologia AMPI proposta dall'Istat.